

COMUNE DI LEVICO TERME  
PROVINCIA DI TRENTO

VERBALE DI DELIBERAZIONE N. 28  
DEL CONSIGLIO COMUNALE

Oggetto: BILANCIO DI PREVISIONE 2025-2027: VARIAZIONE DI ASSESTAMENTO GENERALE E CONTROLLO DELLA SALVAGUARDIA DEGLI EQUILIBRI.

L'anno **duemilaventicinque** addì **ventinove** del mese di **luglio (29-07-2025)** alle ore **20.00** nella sede Comunale in Via Marconi n. 6, a seguito di regolari avvisi, recapitati a termine di legge, si è riunito il Consiglio Comunale.

Presenti i Signori:

BERETTA GIANNI	P
PERINA EMILIO	P
GAROLLO LORENZO	P
VALENTINI LUISA	P
BERTOLDI ANDREA	P
PERUZZI MORENO	P
LIBARDI GIOELE	P
VETTORAZZI RICCARDO	A
ZON PAOLO	P
MOSCHEN MONICA	P
ZANCANELLA MAURO	P
DALMASO GIACOMO	P
CETTO CHIARA	P
PEDRINI LUIGI	P
BOMMASSAR ROBERTA	P
LIBARDI SIMONE	P
BASSETTI CHIARA	P
CHIRICO ALDO	P

(P)resenti 17 (A)ssenti 1

Partecipa IL SEGRETARIO GENERALE, dott. Loris Montagna.

Constatato legale il numero degli intervenuti viene dichiarata aperta la seduta per la trattazione dell'oggetto suindicato.

**PARERI**

(art. 185 Codice degli Enti Locali approvato con LR 03.05.2018 n. 2 e ss.mm. e ii.)

acquisiti agli atti sulla proposta di deliberazione:

**PARERE Favorevole** in ordine alla **regolarità tecnico-amministrativa**, espresso dal Responsabile di Servizio Sara Dandrea in data 22-07-2025

**PARERE Favorevole** in ordine alla **regolarità contabile**, espresso dal Responsabile Del Servizio Finanziario Sara Dandrea in data 22-07-2025

## Bilancio di Previsione 2025-2027: variazione di assestamento generale e controllo della salvaguardia degli equilibri di bilancio.

Rel. Sindaco

### IL CONSIGLIO COMUNALE

Premesso che:

- la legge provinciale 9 dicembre 2015, n. 18 “Modificazioni della legge provinciale di contabilità 1979 e altre disposizioni di adeguamento dell'ordinamento provinciale e degli enti locali al decreto legislativo 23 giugno 2011, n. 118 (Disposizioni in materia di armonizzazione dei sistemi contabili e degli schemi di bilancio delle regioni, degli enti locali e dei loro organismi, a norma degli articoli 1 e 2 della legge 5 maggio 2009, n.42)”, in attuazione dell'articolo 79 dello Statuto speciale, dispone che gli enti locali e i loro enti e organismi strumentali applicano le disposizioni in materia di armonizzazione dei sistemi contabili e degli schemi di bilancio contenute nel titolo I del decreto legislativo n. 118 del 2011, nonché i relativi allegati, con il posticipo di un anno dei termini previsti dal medesimo decreto, individuando inoltre gli articoli del decreto legislativo n. 267 del 2000 che trovano applicazione agli enti locali della Provincia Autonoma di Trento;
- con Decreto Legislativo n. 118/2011, recante disposizioni in materia di armonizzazione dei sistemi contabili e degli schemi di bilancio delle Regioni, degli Enti Locali e dei loro organismi, sono stati individuati i principi contabili fondamentali del coordinamento della finanza pubblica ai sensi dell'art. 117, c. 3, della Costituzione;
- ai sensi dell'art. 3 del sopra citato D.Lgs. 118/2011, le Amministrazioni pubbliche devono adeguare la propria gestione ai principi contabili generali e di competenza finanziaria.

Richiamata la deliberazione del Consiglio comunale 10 del 28.04.2025 con la quale è stato approvato il Rendiconto della gestione 2024, il quale si è chiuso con un risultato di amministrazione così suddiviso:

Composizione del risultato di amministrazione al 31/12	AVANZO AL 31/12/2024
<b>Risultato di amministrazione</b>	<b>3.130.424,44</b>
Parte accantonata	
Fondo crediti di dubbia esigibilità al 31/12	355.714,93
Fondo anticipazioni liquidità DL 35 del 2013 e successive modifiche e rifinanziamenti	
Fondo perdite società partecipate	
Fondo contenzioso	63.500,00
Altri accantonamenti - fine mandato	17.356,12
Altri accantonamenti - TFR	153.378,34
<b>Totale parte accantonata (B)</b>	<b>589.949,39</b>
Parte vincolata	
Vincolato investimenti	21.549,32
Vincolato eff. Energetico (L. 160/2019 )	2.829,73
Vincolato PNRR - Cavalcavia	68.141,83
Vincolato corrente protezione internazionale	30.200,00
Vincolato corrente incentivazione personale	16.369,08
Vincolato corrente rimborso spese elettorali	12.420,40
Vincolato fondo ind carica	6.600,00
Vincolato CDS art 208 (maggiori incassi in c/res)	7.700,00
Altri vincoli - res attivi da cancellare	14.934,40
<b>Totale parte vincolata ( C )</b>	<b>180.744,76</b>
Parte destinata agli investimenti	74.159,22
<b>Totale parte destinata agli investimenti ( D )</b>	<b>74.159,22</b>
<b>Totale parte disponibile (E=A-B-C-D)</b>	<b>2.285.571,07</b>

Visto l'art. 175 comma 8 del D.Lgs. 267/200, il quale prevede che “Mediante la variazione di assestamento generale, deliberata dall'organo consiliare dell'ente entro il 31 luglio di ciascun anno, si attua la verifica generale di tutte le voci di entrata e di uscita, compreso il fondo di riserva ed il fondo di cassa, al fine di assicurare il mantenimento del pareggio di bilancio”;

Visto altresì l'art. 193, comma 2, del D.Lgs. n. 267/2000, il quale prevede che *“Con periodicità stabilita dal regolamento di contabilità dell'ente locale, e comunque almeno una volta entro il 31 luglio di ciascun anno, l'organo consiliare provvede con delibera a dare atto del permanere degli equilibri generali di bilancio o, in caso di accertamento negativo, ad adottare, contestualmente:*

- a) le misure necessarie a ripristinare il pareggio qualora i dati della gestione finanziaria facciano prevedere un disavanzo, di gestione o di amministrazione, per squilibrio della gestione di competenza, di cassa ovvero della gestione dei residui;*
- b) i provvedimenti per il ripiano degli eventuali debiti di cui all'art. 194;*
- c) le iniziative necessarie ad adeguare il fondo crediti di dubbia esigibilità accantonato nel risultato di amministrazione in caso di gravi squilibri riguardanti la gestione dei residui.*

*La deliberazione è allegata al rendiconto dell'esercizio relativo.”*

Richiamato inoltre il punto 4.2 del principio applicato della programmazione, all. 4/1 al D.Lgs. n. 118/2011, il quale prevede tra gli atti di programmazione *“lo schema di delibera di assestamento del bilancio, il controllo della salvaguardia degli equilibri di bilancio, da presentare al Consiglio entro il 31 luglio di ogni anno”*, prevedendo quindi la coincidenza della salvaguardia degli equilibri e dell'assestamento generale di bilancio;

Ritenuto pertanto necessario procedere con l'assestamento del bilancio ed il controllo della salvaguardia degli equilibri di bilancio, così come indicato anche dal principio della programmazione allegato 4/1 al D.Lgs. 118/2011, punto 4.2 lettera g);

Vista la nota prot. n. 14667 del 08.07.2025 con la quale il *Responsabile del Servizio Finanziario* ha chiesto di:

- segnalare tutte le situazioni che possano pregiudicare l'equilibrio di bilancio sia per quanto riguarda la gestione di competenza e di cassa, che per quello che riguarda la gestione dei residui, anche al fine di adeguare il fondo crediti di dubbia esigibilità accantonato nel risultato di amministrazione;
- segnalare l'eventuale presenza di debiti fuori bilancio per i quali dovranno essere adottati i provvedimenti necessari all'eventuale riconoscimento di legittimità ed alla copertura delle relative spese;
- verificare tutte le voci di entrata e di spesa sulla base dell'andamento della gestione ed evidenziare la necessità delle conseguenti variazioni;
- verificare l'andamento dei lavori pubblici finanziati ai fini dell'adozione delle necessarie variazioni;

Rilevato che sulla base dei riscontri pervenuti e dell'istruttoria condotta non è stata riscontrata l'esistenza di situazioni che possono generare squilibrio di parte corrente e/o capitale, di competenza e/o nella gestione dei residui, ovvero nella gestione della cassa, salvo il verificarsi di eventi eccezionali e/o imprevisti;

Vista in particolare la relazione predisposta dal Responsabile del Servizio Finanziario che si allega alla presente (allegato 2) quale parte integrante e sostanziale, nella quale si evidenziano i risultati delle verifiche condotte in merito agli equilibri di competenza, di cassa, della gestione residui nonché relativamente alla congruità dei vari fondi stanziati a bilancio (fondo di riserva, fondo crediti di dubbia esigibilità e fondo contenzioso);

Tenuto conto che dalla verifica generale di tutte le voci di entrata e di uscita è emersa la necessità di apportare alcune variazioni al bilancio di previsione 2025-2027 per adeguare gli stanziamenti all'andamento della gestione di competenza, le cui principali voci sono di seguito sintetizzate:

- per la parte corrente: maggiori entrate da contributi PAT per rinnovi contrattuali (+44.800,00); minori entrate da sanzioni da rilevatore fisso di velocità (-300.000,00), da rette asili nido (-20.000,00), da interessi attivi su c/c di tesoreria (-25.000,00), da proventi centralina idroelettrica (-16.865,00); minori spese correnti connesse alla riduzione delle entrate da rilevatore fisso di velocità (-280.000,00), minori spese per Irap (-20.810,00) e maggiori spese di personale quale saldo tra maggiori spese per rinnovi contrattuali e minori spese per

assunzioni in corso d'anno (+10.885,00), maggiori spese per appalto generi alimentari asilo nido e scuola materna (+7.500,00) ;

- per la parte non ricorrente: maggiori entrate da contributi PAT su arretrati (+10.015,00); maggiori spese per rimborsi TFR (+12.000,00);
- per le entrate e spese di investimento: maggiori spese per manutenzione Polo scolastico (+45.000,00) e Polo 0-6 (+10.000,00), nuova strada Michelotte (+25.000,00), manutenzione idranti (+10.000,00), acquisto beni per impianti sportivi (+10.000,00) Ex canonica di Barco ( + 100.000,00) sul 2026;

Rilevato che sulla base delle dichiarazioni rese dai Responsabili di Servizio non sono stati segnalati debiti fuori bilancio da riconoscere;

Ricordato che l'articolo 187 del D.Lgs. n. 267/2000 stabilisce che la quota libera dell'avanzo di amministrazione dell'esercizio precedente, accertato ai sensi dell'art. 186 e quantificato ai sensi del comma 1, può essere utilizzato con provvedimento di variazione di bilancio, per le finalità di seguito indicate in ordine di priorità:

- a) per la copertura dei debiti fuori bilancio;
- b) per i provvedimenti necessari per la salvaguardia degli equilibri di bilancio di cui all'art. 193 ove non possa provvedersi con mezzi ordinari;
- c) per il finanziamento di spese di investimento;
- d) per il finanziamento delle spese correnti a carattere non permanente;
- e) per l'estinzione anticipata dei prestiti;

Dato atto che, ai fini dell'applicazione della quota libera dell'avanzo di amministrazione secondo l'ordine di priorità stabilito dall'art. 187 c.2 del D. Lgs 267/2000, allo stato attuale:

- non vi è la necessità di utilizzare l'avanzo libero per la copertura di debiti fuori bilancio;
- dalla verifica delle voci di bilancio, non emerge la necessità di adottare provvedimenti di salvaguardia degli equilibri di bilancio;

Verificato inoltre ai fini dell'utilizzo dell'avanzo di amministrazione, secondo quanto previsto dell'art. 187 c. 3 del D.Lgs 267/2000, che l'ente non si trova in una delle situazioni previste dagli articoli 195 (utilizzo entrate vincolate) e 222 (anticipazione di tesoreria);

Dato atto che a seguito dell'adozione del presente provvedimento la quota libera dell'avanzo di amministrazione ancora disponibile per gli utilizzi di cui all' art. 187 c. 2 del D.Lgs. 267/200 è pari a € 950.610,70 come riepilogato nella tabella seguente:

Composizione del risultato di amministrazione al 31/12	AVANZO AL 31/12/2024	UTILIZZO 2^ VAR	disponibile dopo VAR	UTILIZZO ASSESTAMENTO	disponibile dopo VAR
<b>Risultato di amministrazione</b>	<b>3.130.424,44</b>	<b>1.418.856,12</b>	<b>1.711.568,32</b>	<b>67.767,00</b>	<b>1.643.801,32</b>
Parte accantonata			0,00		
Fondo crediti di dubbia esigibilità al 31/12	355.714,93		355.714,93		
Fondo anticipazioni liquidità DL 35 del 2013 e successive modifiche e rifinanziamenti			0,00		
Fondo perdite società partecipate			0,00		
Fondo contenzioso	63.500,00		63.500,00		
Altri accantonamenti - fine mandato	17.356,12	17.356,12	-		
Altri accantonamenti - TFR	153.378,34	19.577,69	133.800,65		
<b>Totale parte accantonata (B)</b>	<b>589.949,39</b>	<b>36.933,81</b>	<b>553.015,58</b>	<b>-</b>	<b>553.015,58</b>
<i>Parte vincolata</i>			-		
Vincolato investimenti	21.549,32	21.549,32	-		
Vincolato eff. Energetico (L. 160/2019 )	2.829,73				
Vincolato PNRR - Cavalcavia	68.141,83		68.141,83		
Vincolato corrente protezione internazionale	30.200,00		30.200,00		
Vincolato corrente incentivazione personale	16.369,08		16.369,08		
Vincolato corrente rimborso spese elettorali	12.420,40	12.420,40	-		
Vincolato fondo ind carica	6.600,00	6.600,00	-		
Vincolato CDS art 208 (maggiori incassi in c/res)	7.700,00		7.700,00		
Altri vincoli - res attivi da cancellare	14.934,40		14.934,40		
<b>Totale parte vincolata ( C )</b>	<b>180.744,76</b>	<b>40.569,72</b>	<b>140.175,04</b>	<b>-</b>	<b>140.175,04</b>
Parte destinata agli investimenti	74.159,22		74.159,22		
<b>Totale parte destinata agli investimenti ( D )</b>	<b>74.159,22</b>	<b>74.159,22</b>	<b>-</b>	<b>-</b>	<b>-</b>
<b>Totale parte disponibile (E=A-B-C-D)</b>	<b>2.285.571,07</b>	<b>1.267.193,37</b>	<b>1.018.377,70</b>	<b>67.767,00</b>	<b>950.610,70</b>

Richiamato il principio applicato della contabilità finanziaria di cui all'allegato 4/2 al D.Lgs. 118/2011, in base al quale in sede di assestamento di bilancio e alla fine dell'esercizio per la redazione del rendiconto, è verificata la congruità del fondo crediti di dubbia esigibilità complessivamente accantonato:

- a) nel bilancio in sede di assestamento;
- b) nell'avanzo, in considerazione dell'ammontare dei residui attivi degli esercizi precedenti e di quello dell'esercizio in corso, in sede di rendiconto e di controllo della salvaguardia degli equilibri;

Rilevato l'equilibrio nella gestione dei residui attivi e passivi e che, pertanto, il Fondo crediti di dubbia esigibilità accantonato nel risultato di amministrazione risulta ad oggi congruo, e considerate le voci di entrata oggetto di movimentazione in sede di assestamento non si è ritenuto necessario adeguare la quota accantonata nel Bilancio di previsione 2025–2027;

Verificato l'attuale stanziamento del Fondo di Riserva, e ritenuto di integrarlo, in relazione alle possibili spese impreviste fino alla fine dell'anno;

Verificato l'attuale stanziamento del Fondo di Riserva di cassa, e ritenuto di integrarlo, in relazione alle possibili spese impreviste fino alla fine dell'anno;

Vista la variazione di assestamento generale di bilancio, predisposta in base alle richieste formulate dai Responsabili dei Servizi, con la quale si attua la verifica generale di tutte le voci di entrata e di uscita, compreso il fondo di riserva (ed il fondo di riserva di cassa), al fine di assicurare il mantenimento del pareggio di bilancio e degli equilibri di bilancio;

Rilevato inoltre che risulta necessario aggiornare il Piano delle alienazioni e valorizzazioni patrimoniali contenuto nel DUP 2025-2027 come riportato nell'allegato 4;

Vista la legge 30 dicembre 2018 nr. 145 (Legge di bilancio 2019);

Visto il parere favorevole espresso dal Revisore dei conti prot. 15531 del 17.07.2025 come previsto dall'art. 210 Codice degli Enti Locali della Regione Autonoma Trentino-Alto Adige approvato con Legge regionale del 3 maggio 2018 n. 2 e dall'articolo 239 del D.Lgs. 267/2000, comma 1 lettera b);

Visti gli atti di programmazione dell'attività dell'Ente per l'esercizio 2025, come risultanti da:

- deliberazione del Consiglio comunale n. 33 dd.19.12.2024, relativa all'approvazione della nota di aggiornamento al DUP (Documento Unico di Programmazione) 2025-2027, del Bilancio di previsione 2025-2027 e relativi allegati;
- deliberazione della Giunta comunale n. 1 dd.10.01.2025, dichiarata immediatamente eseguibile, con la quale è stato approvato il Piano Esecutivo di Gestione 2025-2027 - parte finanziaria;

Visti:

- la L.P. 9.12.2015 n. 18 "Modificazioni della legge provinciale di contabilità 1979 e altre disposizioni di adeguamento dell'ordinamento provinciale e degli enti locali ed il D.Lgs. 118/2011 e s.m. (Disposizioni in materia di armonizzazione dei sistemi contabili e degli schemi di bilancio delle Regioni, degli enti locali e dei loro organismi, a norma degli artt. 1 e 2 della L. 5.5.2009 n. 42)";
- l'art. 175 del D.Lgs. 267/2000 (Testo Unico Enti Locali);
- la legge provinciale 29 dicembre 2017 n. 18 (Legge di stabilità provinciale 2018);
- il Codice degli Enti Locali della Regione Autonoma Trentino-Alto Adige approvato con Legge regionale del 3 maggio 2018 n. 2, per quanto compatibile con la normativa in materia di armonizzazione contabile;
- il Regolamento di attuazione dell'ordinamento finanziario e contabile degli enti locali approvato con D.P.G.R. 27.10.1999 n. 8/L e s.m., per quanto compatibile con la normativa in materia di armonizzazione contabile;

- il Regolamento di contabilità approvato con delibera del Commissario straordinario nr. 182 del 5 giugno 2019;

Ritenuto di dichiarare il presente atto immediatamente eseguibile al fine di rispettare la scadenza di legge e di procedere celermente all'adozione degli atti che ne conseguono;

Rilevata la propria competenza ai sensi dell'art. 49 del Codice degli enti locali approvato con Legge regionale 3 maggio 2018 n. 2;

Visti i pareri favorevoli espressi, ai sensi dell'art. 185 del Codice degli Enti Locali della Regione Autonoma Trentino-Alto Adige, sulla proposta di adozione della deliberazione in argomento in ordine alla regolarità tecnica e contabile con attestazione della regolarità e correttezza dell'azione amministrativa;

Svoltasi la discussione, come risulta dal verbale di seduta;

con voti favorevoli n. 12, astenuti n. 5 (Pedrini, Bommassar, Libardi S., Bassetti, Chirico), espressi in forma palese dai n. 17 Consiglieri presenti e votanti;

### **d e l i b e r a**

1. di dare atto del permanere degli equilibri di bilancio di cui all'art. 193 del D.Lgs. 267/2000 in esito alla verifica della gestione finanziaria di competenza e dei residui, integrata con le risultanze delle variazioni di bilancio allegata al presente provvedimento, dalla quale non emergono dati che facciano prevedere un disavanzo di gestione o di amministrazione e che, pertanto, non sono necessari provvedimenti di ripristino degli equilibri finanziari, come dimostrato nei seguenti allegati:
  - **allegato 1** Equilibri complessivi di bilancio;
  - **allegato 2** Relazione sulla salvaguardia degli equilibri di bilancio;
2. di approvare la variazione di assestamento generale, con la quale si attua la verifica generale di tutte le voci di entrata e di uscita, compreso il fondo di riserva (ed il fondo di riserva di cassa), al fine di assicurare il mantenimento del pareggio di bilancio, come da **allegato 3** (variazione di Bilancio con prospetto equilibri);
3. di accertare ai sensi dell'art. 193 del D.Lgs. n. 267/2000, sulla base dell'istruttoria effettuata dal Responsabile Finanziario di concerto con i Responsabili di Servizio in premessa richiamata ed alla luce della variazione di assestamento generale di bilancio di cui al punto 2), il permanere degli equilibri di bilancio sia per quanto riguarda la gestione di competenza che per quanto riguarda la gestione dei residui e di cassa, tali da assicurare il pareggio economico-finanziario per la copertura delle spese correnti e per il finanziamento degli investimenti e l'adeguatezza dell'accantonamento al Fondo crediti di dubbia esigibilità nel risultato di amministrazione;
4. di dare atto che con la variazione di cui al punto 1) è stato applicato avanzo di amministrazione al bilancio di previsione 2025-2027 per un importo di € 67.767,00;
5. di dare atto che:
  - non sono stati segnalati debiti fuori bilancio di cui all'art. 194 del D.Lgs. n. 267/2000;
  - il Fondo crediti di dubbia esigibilità stanziato nel bilancio di previsione risulta adeguato all'andamento della gestione, come previsto dal principio contabile all. 4/2 al D.Lgs. n. 118/2011;
6. di approvare l'aggiornamento del Piano delle alienazioni e valorizzazioni patrimoniali secondo quanto riportato nell'**allegato 4** al presente provvedimento che ne forma parte integrante e sostanziale;

7. di dare atto che il contenuto del presente provvedimento costituisce integrazione e modificazione alla parte finanziaria del DUP 2025–2027 e del Piano triennale delle opere pubbliche in esso contenuto;
8. di dare atto che con successivo provvedimento la Giunta comunale effettuerà le conseguenti modifiche al Piano esecutivo di gestione 2025-2027;
9. di dare atto che la presente deliberazione sarà allegata al rendiconto dell'esercizio 2025.

Deliberazione **dichiarata immediatamente eseguibile**, ai sensi dell'art. 183 - 4° comma – del Codice degli enti locali approvato con Legge regionale 3 maggio 2018 n. 2, con voti favorevoli n. 16, astenuti n. 1 (Chirico), espressi in forma palese dai n. 17 Consiglieri presenti e votanti;

Avverso il presente provvedimento, ai sensi dell'art. 4 della L.P. 30 novembre 1992, n. 23 e ss.mm. ed ii., sono ammessi:

- a) opposizione alla Giunta comunale, durante il periodo di pubblicazione, ai sensi dell'art. 183, comma 5 del Codice degli enti locali approvato con Legge regionale 3 maggio 2018 n. 2 e ss.mm.;
- b) ricorso giurisdizionale al T.R.G.A. di Trento entro 60 giorni, ai sensi dell'art. 29 del D.Lgs. 2 luglio 2010 n. 104;
- c) ricorso straordinario al Presidente della Repubblica entro 120 giorni, ai sensi dell'art. 8 del D.P.R. 24.11.1971, n. 1199.

Per gli atti relativi alle **procedure di affidamento di pubblici lavori, servizi e forniture**, ai sensi del combinato disposto degli art. 119, comma 1, lett. a) e 120 del D.Lgs. 2 luglio 2010 n. 104, sono ammessi il ricorso sub. a), il ricorso sub. b) nel termine di 30 giorni e non è ammesso il ricorso straordinario sub. c).

\* \* \*

Allegati



**COMUNE DI LEVICO TERME**  
**PROVINCIA DI TRENTO**

**DELIBERA CONSIGLIO COMUNALE**  
**N. 28 del 29/07/2025**

**OGGETTO: BILANCIO DI PREVISIONE 2025-2027: VARIAZIONE DI ASSESTAMENTO  
GENERALE E CONTROLLO DELLA SALVAGUARDIA DEGLI EQUILIBRI.**

Il presente verbale viene letto, approvato e sottoscritto come segue:

**FIRMATO**  
**IL PRESIDENTE DEL CONSIGLIO**  
**PERUZZI MORENO**

**FIRMATO**  
**IL SEGRETARIO GENERALE**  
**DOTT. MONTAGNA LORIS**

Comune di Levico Terme (TN)

**BILANCIO ASSESTATO + PROPOSTE  
EQUILIBRI DI BILANCIO  
(solo per gli Enti locali) <sup>(1)</sup>  
2025 - 2026 - 2027**

EQUILIBRI ECONOMICO-FINANZIARIO			COMPETENZA ANNO 2025	COMPETENZA ANNO 2026	COMPETENZA ANNO 2027
Fondo di cassa all'inizio dell'esercizio		2.233.706,23			
A) Fondo pluriennale vincolato per spese correnti iscritto in entrata	(+)		244.544,49	225.870,00	224.384,00
Q1) Fondo pluriennale vincolato per spese titolo 2.04 Altri trasferimenti in conto capitale iscritto in entrata	(+)		0,00	0,00	0,00
AA) Recupero disavanzo di amministrazione esercizio precedente	(-)		0,00	0,00	0,00
B) Entrate titoli 1.00 - 2.00 - 3.00 <i>di cui per estinzione anticipata di prestiti</i>	(+)		10.526.655,00 0,00	10.833.900,00 0,00	10.820.302,00 0,00
C) Entrate Titolo 4.02.06 - Contributi agli investimenti direttamente destinati al rimborso dei prestiti da amministrazioni pubbliche	(+)		0,00	0,00	0,00
D) Spese Titolo 1.00 - Spese correnti <i>di cui</i> <i>- fondo pluriennale vincolato</i> <i>- fondo crediti di dubbia esigibilità</i>	(-)		10.886.734,61 225.870,00 96.107,00	10.914.011,00 224.384,00 303.597,00	10.906.045,00 224.384,00 303.597,00
E) Spese Titolo 2.04 - Trasferimenti in conto capitale <sup>(5)</sup> <i>di cui fondo pluriennale vincolato</i>	(-)		0,00 0,00	0,00 0,00	0,00 0,00
F) Spese Titolo 4.00 - Quote di capitale amm.to mutui e prestiti obbligazionari <i>- di cui per estinzione anticipata di prestiti</i> <i>- di cui Fondo anticipazioni di liquidità</i>	(-)		44.676,00 0,00 0,00	44.676,00 0,00 0,00	44.676,00 0,00 0,00
<b>G) Somma finale (G=A+Q1-AA+B+C-D-E-F)</b>			<b>-160.211,12</b>	<b>101.083,00</b>	<b>93.965,00</b>
<b>ALTRE POSTE DIFFERENZIALI, PER ECCEZIONI PREVISTE DA NORME DI LEGGE, CHE HANNO EFFETTO SULL'EQUILIBRIO EX ARTICOLO 162, COMMA 6, DEL TESTO UNICO DELLE LEGGI SULL'ORDINAMENTO DEGLI ENTI LOCALI</b>					
H) Utilizzo avanzo di amministrazione per spese correnti e per rimborso prestiti <sup>(2)</sup> <i>di cui per estinzione anticipata di prestiti</i>	(+)		70.211,12 0,00	0,00	0,00
I) Entrate di parte capitale destinate a spese correnti in base a specifiche disposizioni di legge o dei principi contabili <i>di cui per estinzione anticipata di prestiti</i>	(+)		110.000,00 0,00	60.000,00 0,00	60.000,00 0,00
L) Entrate di parte corrente destinate a spese di investimento in base a specifiche disposizioni di legge o dei principi contabili	(-)		20.000,00	161.083,00	153.965,00
M) Entrate da accensione di prestiti destinate a estinzione anticipata dei prestiti	(+)		0,00	0,00	0,00
<b>EQUILIBRIO DI PARTE CORRENTE (3)</b>					
<b>O=G+H+I-L+M</b>			<b>0,00</b>	<b>0,00</b>	<b>0,00</b>

**BILANCIO ASSESTATO + PROPOSTE**  
**EQUILIBRI DI BILANCIO**  
*(solo per gli Enti locali) <sup>(1)</sup>*  
**2025 - 2026 - 2027**

EQUILIBRI ECONOMICO-FINANZIARIO		COMPETENZA ANNO 2025	COMPETENZA ANNO 2026	COMPETENZA ANNO 2027
P) Utilizzo avanzo di amministrazione per spese di investimento <sup>(2)</sup>	(+)	1.416.412,00		
Q) Fondo pluriennale vincolato per spese in conto capitale iscritto in entrata	(+)	1.782.876,34	0,00	0,00
Q1) Fondo pluriennale vincolato per spese titolo 2.04 Altri trasferimenti in conto capitale iscritto in entrata	(-)	0,00	0,00	0,00
J2) Fondo pluriennale vincolato per spese titolo 3.01 Acquisizioni di attività finanziarie iscritto in entrata	(+)	0,00	0,00	0,00
R) Entrate Titoli 4.00 - 5.00 - 6.00	(+)	6.024.132,96	5.470.873,00	2.807.117,00
C) Entrate Titolo 4.02.06 - Contributi agli investimenti direttamente destinati al rimborso dei prestiti da amministrazioni pubbliche	(-)	0,00	0,00	0,00
I) Entrate di parte capitale destinate a spese correnti in base a specifiche disposizioni di legge o dei principi contabili	(-)	110.000,00	60.000,00	60.000,00
S1) Entrate Titolo 5.02 per Riscossioni crediti di breve termine	(-)	0,00	0,00	0,00
S2) Entrate Titolo 5.03 per Riscossioni crediti di medio-lungo termine	(-)	0,00	0,00	0,00
T) Entrate Titolo 5.04 relative a Altre entrate per riduzioni di attività finanziaria	(-)	0,00	0,00	0,00
L) Entrate di parte corrente destinate a spese di investimento in base a specifiche disposizioni di legge o dei principi contabili	(+)	20.000,00	161.083,00	153.965,00
M) Entrate da accensione di prestiti destinate a estinzione anticipata dei prestiti	(-)	0,00	0,00	0,00
U) Spese Titolo 2.00 - Spese in conto capitale <i>di cui fondo pluriennale vincolato di spesa</i>	(-)	9.133.421,30 0,00	5.571.956,00 0,00	2.901.082,00 0,00
V) Spese Titolo 3.01 per Acquisizioni di attività finanziarie <sup>(5)</sup> <i>di cui fondo pluriennale vincolato</i>	(-)	0,00 0,00	0,00 0,00	0,00 0,00
E) Spese Titolo 2.04 - Trasferimenti in conto capitale <sup>(5)</sup> <i>di cui fondo pluriennale vincolato</i>	(+)	0,00 0,00	0,00 0,00	0,00 0,00
<b>EQUILIBRIO DI PARTE CAPITALE</b>				
<b>Z=P+Q-Q1+J2+R-C-I-S1-S2-T+L-M-U-V+E</b>		<b>0,00</b>	<b>0,00</b>	<b>0,00</b>

**BILANCIO ASSESTATO + PROPOSTE**  
**EQUILIBRI DI BILANCIO**  
*(solo per gli Enti locali) <sup>(1)</sup>*  
**2025 - 2026 - 2027**

EQUILIBRI ECONOMICO-FINANZIARIO		COMPETENZA ANNO 2025	COMPETENZA ANNO 2026	COMPETENZA ANNO 2027
J) Utilizzo risultato di amministrazione per l'incremento di attività finanziarie	(+)	0,00	0,00	0,00
J1) Fondo pluriennale vincolato per incremento di attività finanziarie iscritto in entrata	(+)	0,00	0,00	0,00
J2) Fondo pluriennale vincolato per spese Titolo 3.01 Acquisizioni di attività finanziarie iscritto in entrata	(-)	0,00	0,00	0,00
S1) Entrate Titolo 5.02 per Riscossioni crediti di breve termine	(+)	0,00	0,00	0,00
S2) Entrate Titolo 5.03 per Riscossioni crediti di medio-lungo termine	(+)	0,00	0,00	0,00
T) Entrate Titolo 5.04 relative a Altre entrate per riduzioni di attività finanziaria	(+)	0,00	0,00	0,00
X1) Spese Titolo 3.02 per Concessioni crediti di breve termine <sup>(5)</sup> <i>di cui fondo pluriennale vincolato</i>	(-)	0,00 0,00	0,00 0,00	0,00 0,00
X2) Spese Titolo 3.03 per Concessioni crediti di medio-lungo termine <sup>(5)</sup> <i>di cui fondo pluriennale vincolato</i>	(-)	0,00 0,00	0,00 0,00	0,00 0,00
Y) Spese Titolo 3.04 per Altre spese per acquisizioni di attività finanziarie <sup>(5)</sup> <i>di cui fondo pluriennale vincolato</i>	(-)	0,00 0,00	0,00 0,00	0,00 0,00
<b>EQUILIBRIO FINALE</b>				
<b>W=O+J+J1-J2+Z+S1+S2+T-X1-X2-Y</b>		<b>0,00</b>	<b>0,00</b>	<b>0,00</b>

**SALDO CORRENTE AI FINI DELLA COPERTURA DEGLI INVESTIMENTI PLURIENNALI (4)**

Equilibrio di parte corrente (O)		0,00	0,00	0,00
Utilizzo risultato di amministrazione per il finanziamento di spese correnti e del rimborso prestiti (H) al netto del fondo anticipazione di liquidità	(-)	70.211,12		
<b>Equilibrio di parte corrente ai fini della copertura degli investimenti pluriennali</b>		<b>-70.211,12</b>	<b>0,00</b>	<b>0,00</b>

C) Si tratta delle entrate in conto capitale relative ai soli contributi agli investimenti destinati al rimborso prestiti corrispondenti alla voce del piano dei conti finanziario con codifica E.4.02.06.00.000.

E) Si tratta delle spese del titolo 2 per trasferimenti in conto capitale corrispondenti alla voce del piano dei conti finanziario con codifica U.2.04.00.00.000.

S1) Si tratta delle entrate del titolo 5 limitatamente alle riscossione crediti di breve termine corrispondenti alla voce del piano dei conti finanziario con codifica E.5.02.00.00.000.

S2) Si tratta delle entrate del titolo 5 limitatamente alle riscossione crediti di medio-lungo termine corrispondenti alla voce del piano dei conti finanziario con codifica E.5.03.00.00.000.

T) Si tratta delle entrate del titolo 5 limitatamente alle altre entrate per riduzione di attività finanziarie corrispondenti alla voce del piano dei conti finanziario con codifica E.5.04.00.00.000.

X1) Si tratta delle spese del titolo 3 limitatamente alle concessione crediti di breve termine corrispondenti alla voce del piano dei conti finanziario con codifica U.3.02.00.00.000.

X2) Si tratta delle spese del titolo 3 limitatamente alle concessione crediti di medio-lungo termine corrispondenti alla voce del piano dei conti finanziario con codifica U.3.03.00.00.000.

Y) Si tratta delle spese del titolo 3 limitatamente alle altre spese per incremento di attività finanziarie corrispondenti alla voce del piano dei conti finanziario con codifica U.3.04.00.00.000.

(1) Indicare gli anni di riferimento.

(2) In sede di approvazione del bilancio di previsione è consentito l'utilizzo della sola quota vincolata del risultato di amministrazione presunto. Nel corso dell'esercizio è consentito l'utilizzo anche della quota accantonata se il bilancio è deliberato a seguito dell'approvazione del prospetto concernente il risultato di amministrazione presunto dell'anno precedente aggiornato sulla base di un pre-consuntivo dell'esercizio precedente. E' consentito l'utilizzo anche della quota destinata agli investimenti e della quota libera del risultato di amministrazione dell'anno precedente se il bilancio (o la variazione di bilancio) è deliberato a seguito dell'approvazione del rendiconto dell'anno precedente.

(3) La somma algebrica finale non può essere inferiore a zero per il rispetto della disposizione di cui all'articolo 162 del testo unico delle leggi sull'ordinamento degli enti locali.

(4) Con riferimento a ciascun esercizio, il saldo positivo dell'equilibrio di parte corrente in termini di competenza finanziaria può costituire copertura agli investimenti imputati agli esercizi successivi per un importo non superiore al minore valore tra la media dei saldi di parte corrente in termini di competenza e la media dei saldi di parte corrente in termini di cassa registrati negli ultimi tre esercizi rendicontati, se sempre positivi, determinati al netto dell'utilizzo dell'avanzo di amministrazione, del fondo di cassa, e delle entrate non ricorrenti che non hanno dato copertura a impegni, o pagamenti.

(5) Indicare gli stanziamenti di spesa, compreso il correlato FPV.



# COMUNE di LEVICO TERME

## *Relazione sulla salvaguardia degli equilibri di bilancio*

**2025**

---

*ai sensi  
dell'art. 193 del TUEL*

## Sommario

Quadro normativo.....	2
Il contesto di riferimento .....	3
VERIFICHE CONDOTTE E RELATIVI ESITI.....	4
Verifica degli equilibri di competenza .....	5
Verifica degli equilibri nella gestione residui .....	12
Verifica degli equilibri di cassa .....	13
Fondo di riserva.....	16
Verifica congruità accantonamento e stanziamento FCDE .....	16
Verifica della presenza di eventuali debiti fuori bilancio da riconoscere.....	19
Verifica dei riflessi degli andamenti delle società/enti/organismi partecipati sul bilancio dell'ente locale .....	19
Verifica del fondo rischi e contenzioso .....	20
Analisi dell'avanzo attualmente applicato nell'esercizio.....	21

## Quadro normativo

---

La salvaguardia degli equilibri di bilancio deve essere costantemente garantita durante tutto l'esercizio finanziario, come indicato dall'art. 193, comma 1, del D.Lgs. n. 267/2000 (TUEL): gli enti locali rispettano, durante la gestione e nelle variazioni di bilancio, il pareggio finanziario e tutti gli equilibri stabiliti in bilancio per la copertura delle spese correnti e per il finanziamento degli investimenti, secondo le norme contabili recate dal TUEL stesso, con particolare riferimento agli equilibri di competenza e di cassa di cui all'art. 162, comma 6, del TUEL medesimo.

L'art. 193 del d.lgs. n. 267/2000 prevede che l'organo consiliare, con periodicità stabilita dal regolamento di contabilità e, comunque, almeno una volta entro il 31 luglio di ciascun anno, verifichi il permanere degli equilibri generali di bilancio o, in caso di accertamento negativo, adotti contestualmente:

- a) le misure necessarie a ripristinare il pareggio qualora i dati della gestione finanziaria facciano prevedere un disavanzo, di gestione o di amministrazione, per squilibrio della gestione di competenza, di cassa ovvero della gestione dei residui;
- b) i provvedimenti per il ripiano degli eventuali debiti fuori bilancio;
- c) le iniziative necessarie ad adeguare il fondo crediti di dubbia esigibilità accantonato nel risultato di amministrazione in caso di gravi squilibri riguardanti la gestione dei residui.

Non è più demandata alla salvaguardia degli equilibri la copertura del disavanzo di amministrazione accertato con l'approvazione del rendiconto, da effettuarsi contestualmente all'approvazione dello stesso (art. 188 del Tuel). Ricordiamo che a mente del comma 3 dell'art. 193 del Tuel, per la salvaguardia degli equilibri possono essere utilizzate per l'anno in corso e per i due successivi:

- le possibili economie di spesa e tutte le entrate, ad eccezione di quelle provenienti dall'assunzione di prestiti e di quelle con specifico vincolo di destinazione,
- i proventi derivanti da alienazione di beni patrimoniali disponibili e da altre entrate in c/capitale con riferimento a squilibri di parte capitale;
- in subordine, con la quota libera del risultato di amministrazione;
- l'aumento delle aliquote e delle tariffe dei tributi locali.

L'assestamento generale di bilancio è disciplinato dall'art. 175, comma 8, del Tuel, il quale fissa il termine al 31 luglio di ciascun anno. Il principio contabile applicato all. 4/2 al d.lgs. n. 118/2011 prevede che in occasione dell'assestamento generale di bilancio, oltre alla verifica di tutte le voci di entrata e di spesa, l'ente deve procedere, in particolare, a:

- verificare l'andamento dei lavori pubblici finanziati ai fini dell'adozione delle necessarie variazioni (punto 5.3);
- apportare le variazioni di bilancio necessarie per la regolarizzazione dei pagamenti effettuati dal tesoriere per azioni esecutive (punto 6.3);
- verificare la congruità del FCDE stanziato nel bilancio di previsione (punto 3.3), ai fini del suo adeguamento in base a quanto disposto nell'esempio n. 5, in considerazione del livello degli stanziamenti e degli accertamenti.

Il regolamento di contabilità dell'ente non prevede una diversa periodicità per la salvaguardia degli equilibri di bilancio rispetto al termine del 31 luglio.

La ratio della norma prevista dal legislatore suggerisce, quindi, di analizzare la situazione dell'ente sia in maniera puntuale che facendo un'analisi prospettica circa l'andamento di tutti i dati di bilancio, al fine di garantire l'equilibrio delle gestioni di competenza, di cassa e dei residui.

La delibera costituirà un allegato del Rendiconto per l'esercizio nel quale è stata adottata.

A partire dall'esercizio 2025 sono entrati in vigore i nuovi equilibri di bilancio previsti dal comma 785 e seguenti della legge 207/2024, i quali, declinando in maniera più restrittiva il concetto di pareggio introdotto dal comma 821 della legge 145/2018, prevedono che gli enti locali si trovano in

equilibrio in presenza di un saldo (accertato a rendiconto) “non negativo tra le entrate e le spese di competenza finanziaria del bilancio, comprensivo dell’utilizzo dell’avanzo di amministrazione e del recupero del disavanzo di amministrazione e degli utilizzi del fondo pluriennale vincolato, al netto delle entrate vincolate e accantonate non utilizzate nel corso dell’esercizio”.

VOCI	+/-
AVANZO APPLICATO	+
FPV DI ENTRATA	+
ENTRATE TITOLI 1-6	+
DISAVANZO APPLICATO	-
SPESE TITOLI 1-4	-
FPV DI SPESA	-
<b>RISULTATO DI COMPETENZA (W1)</b>	<b>=</b>
RISORSE VINCOLATE DEL BILANCIO	-
ACCANTONAMENTI IN BILANCIO	-
<b>EQUILIBRIO DI BILANCIO (W2)</b>	<b>≥ 0</b>
VARIAZIONE ACCANTONAMENTI A RENDICONTO	+/-
<b>EQUILIBRIO COMPLESSIVO (W3)</b>	<b>=</b>

I nuovi equilibri di bilancio, quindi, individuano nel saldo W2 il parametro da monitorare al fine di rispettare i vincoli di finanza pubblica, saldo che è contemplato nel prospetto degli equilibri a rendiconto. Considerato che sia in fase di previsione che durante la gestione il bilancio deve rispettare il pareggio ai sensi dell’art. 162, comma 6, del Tuel, possiamo affermare che formalmente (ovvero a previsione) i vincoli di finanza pubblica sono sempre rispettati. Per capire se tale condizione permarrà anche a rendiconto, occorrerà prestare particolare attenzione all’andamento delle entrate libere e destinate e all’andamento della riscossione, per l’impatto sul FCDE.

### **Il contesto di riferimento**

Lo scenario macroeconomico si presenta molto instabile e delicato. Alle guerre in Ucraina e nella striscia di Gaza si è aggiunta la guerra dei dazi che determina profonde incertezze nella politica commerciale internazionale, con conseguenti inevitabili ripercussioni anche sull’economia nazionale.

Secondo le [proiezioni macro-economiche diffuse dalla Banca d’Italia il 4 aprile 2025](#) “il PIL aumenterebbe dello 0,6 per cento nel 2025, dello 0,8 nel 2026 e dello 0,7 nel 2027. Rispetto allo scenario macroeconomico elaborato per l’esercizio coordinato dell’Eurosistema di dicembre, le stime di crescita sono state riviste al ribasso, soprattutto per effetto di ipotesi più sfavorevoli sul contesto internazionale, che riflettono l’inasprimento delle politiche commerciali. I consumi delle famiglie aumenterebbero a tassi superiori a quelli del PIL, beneficiando del recupero del potere d’acquisto. Gli investimenti si espanderebbero in misura

contenuta. La spesa in costruzioni, sebbene frenata dalla rimozione degli incentivi all’edilizia residenziale, beneficerebbe della finalizzazione dei progetti finanziati con i fondi del PNRR. L’investimento in beni strumentali risentirebbe dell’incertezza generata dal maggiore protezionismo, i cui effetti sarebbero tuttavia più che compensati quest’anno dallo stimolo derivante dagli

	2024	Aprile 2025			Dicembre 2024		
		2025	2026	2027	2025	2026	2027
PIL (1)	0,5	0,6	0,8	0,7	0,8	1,1	0,9
Consumi delle famiglie	0,4	1,0	1,2	1,2	1,0	0,9	1,0
Consumi della PA	1,1	0,1	1,0	-1,1	1,4	1,0	-0,8
Investimenti fissi lordi	0,0	0,6	0,4	0,6	-0,5	1,2	0,6
di cui: Investimenti in beni strumentali	-1,2	1,1	1,8	0,7	2,7	3,6	1,4
Investimenti in costruzioni	1,0	0,2	-0,8	0,4	-3,3	-1,1	-0,3
Esportazioni totali	-0,3	-0,1	1,5	2,2	1,3	3,2	3,4
Importazioni totali	-1,5	1,1	2,0	2,2	1,7	3,0	2,6
Saldo di conto corrente della bilancia dei pagamenti (2)	1,1	1,0	1,0	1,1	0,8	0,8	1,1
Prezzi al consumo (IPCA)	1,1	1,6	1,5	2,0	1,5	1,5	2,0
IPCA al netto dei beni energetici e alimentari	2,2	1,5	1,5	1,6	1,6	1,5	1,6
Occupazione (ore lavorate)	1,6	0,7	0,5	0,5	0,7	0,5	0,6
Occupazione (numero di occupati)	1,9	1,1	0,6	0,5	0,5	0,5	0,6
Tasso di disoccupazione (3)	6,6	5,9	6,0	6,1	6,1	6,1	6,1

*incentivi connessi con i programmi Transizione 4.0 e 5.0. La progressiva trasmissione alle condizioni di finanziamento della riduzione dei tassi di interesse eserciterebbe un impatto positivo soprattutto nel prossimo biennio. (...) Dopo la forte espansione registrata negli ultimi anni, l'occupazione continuerebbe a crescere, a tassi poco inferiori a quelli del PIL (0,5 per cento in media). Il tasso di disoccupazione, pari al 6,6 per cento nella media del 2024, scenderebbe a circa il 6 per cento quest'anno e si manterrebbe su tale valore in media nel prossimo biennio. L'inflazione, misurata con l'indice armonizzato dei prezzi al consumo, si collocherebbe all'1,6 per cento nell'anno in corso, all'1,5 per cento nel 2026 e al 2,0 per cento nel 2027, quando l'entrata in vigore del nuovo sistema di scambio di quote di emissione di inquinanti e di gas a effetto serra nell'Unione europea (EU Emission Trading System 2, ETS2) provocherebbe un transitorio aumento dei prezzi dell'energia. L'inflazione di fondo scenderebbe all'1,5 per cento quest'anno, per mantenersi stabile intorno a tale valore nel prossimo biennio.. Rispetto alle previsioni di dicembre, le stime di inflazione sono pressoché invariate. Queste proiezioni sono soggette a un'elevata incertezza, connessa soprattutto con l'evoluzione del contesto internazionale. Esportazioni e investimenti potrebbero risentire in misura maggiore di quanto previsto dell'inasprimento delle politiche commerciali e dei suoi riflessi sulla fiducia delle imprese . Effetti negativi particolarmente marcati potrebbero derivare da un ulteriore aumento dell'incertezza sulle politiche commerciali, da eventuali misure ritorsive e da tensioni prolungate sui mercati finanziari. Per contro, effetti positivi potrebbero manifestarsi a seguito di un orientamento più espansivo della politica di bilancio a livello europeo, anche in connessione con gli annunci di incremento delle spese per la difesa.”*

In questo contesto è necessario analizzare ed esaminare l'andamento delle entrate e delle spese iscritte nel bilancio di previsione 2025-2027, ai fini della salvaguardia degli equilibri di bilancio.

### **VERIFICHE CONDOTTE E RELATIVI ESITI**

---

Con nota prot. n. 14667 in data 08.07.2025 è stato richiesto ai responsabili di servizio di:

- segnalare tutte le situazioni che possano pregiudicare l'equilibrio di bilancio sia per quanto riguarda la gestione corrente che per quello che riguarda la gestione dei residui;
- segnalare l'eventuale presenza di debiti fuori bilancio per i quali dovranno essere adottati i provvedimenti necessari all'eventuale riconoscimento di legittimità ed alla copertura delle relative spese;
- verificare tutte le voci di entrata e di spesa sulla base dell'andamento della gestione ed evidenziare la necessità delle conseguenti variazioni;
- verificare l'andamento dei lavori pubblici finanziati ai fini dell'adozione delle necessarie variazioni.

A seguito dei riscontri pervenuti e dell'attenta verifica delle poste di bilancio nonché dei vincoli imposti dalla normativa, si fornisce nel proseguo della presente relazione una sintesi delle verifiche condotte in merito agli equilibri di bilancio e a fatti o situazioni che possono influenzare gli stessi. Tutti i dati esposti sono comprensivi delle risultanze della variazione di assestamento generale.

Gli equilibri di bilancio devono essere analizzati con riguardo alla gestione di competenza, alla gestione dei residui e alla gestione di cassa, al fine di evitare un disavanzo di competenza, di amministrazione o di cassa.

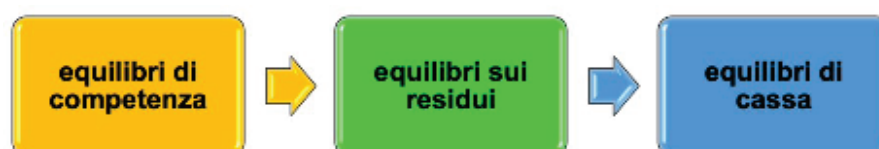

## **Verifica degli equilibri di competenza**

---

La verifica sugli equilibri di competenza è volta ad assicurare che le previsioni assestate rispettino le regole e i principi contabili in termini di pareggio complessivo e di equilibri di parte corrente, equilibri di parte capitale e equilibri nei servizi c/terzi e partite di giro.

### **EQUILIBRIO DI PARTE CORRENTE**

Il bilancio corrente trova una sua implicita definizione nell'articolo 162, comma 6, del D.Lgs.n. 267/2000 che così recita:

*“... le previsioni di competenza relative alle spese correnti sommate alle previsioni di competenza relative ai trasferimenti in c/capitale, al saldo negativo delle partite finanziarie e alle quote di capitale delle rate di ammortamento dei mutui e degli altri prestiti, con l'esclusione dei rimborsi anticipati, non possono essere complessivamente superiori alle previsioni di competenza dei primi tre titoli dell'entrata, ai contributi destinati al rimborso dei prestiti e all'utilizzo dell'avanzo di competenza di parte corrente e non possono avere altra forma di finanziamento, salvo le eccezioni tassativamente indicate nel principio applicato alla contabilità finanziaria necessarie a garantire elementi di flessibilità degli equilibri di bilancio ai fini del rispetto del principio dell'integrità.”*

Il paragrafo 3.10 del principio contabile applicato concernente la contabilità finanziaria (allegato n. 4/2 al D.Lgs. n. 118/2011) dispone che le entrate correnti che non garantiscono accertamenti costanti negli esercizi, costituendo entrate straordinarie, sono destinate al finanziamento di investimenti, e pertanto non possono finanziare spese correnti, non potendo dunque essere considerate per il calcolo dell'equilibrio di parte corrente.

Nelle tabelle seguenti viene evidenziato il calcolo dell'equilibrio di parte corrente e il dettaglio del bilancio di parte corrente relativo alle entrate e spese non ricorrenti.

EQUILIBRI ECONOMICO-FINANZIARIO			COMPETENZA ANNO 2025	COMPETENZA ANNO 2026	COMPETENZA ANNO 2027
Fondo di cassa all'inizio dell'esercizio			2.233.706,23		
A) Fondo pluriennale vincolato per spese correnti iscritto in entrata	(+)		244.544,49	225.870,00	224.384,00
Q1) Fondo pluriennale vincolato per spese titolo 2.04 Altri trasferimenti in conto capitale iscritto in entrata	(+)		0,00	0,00	0,00
AA) Recupero disavanzo di amministrazione esercizio precedente	(-)		0,00	0,00	0,00
B) Entrate titoli 1.00 - 2.00 - 3.00 <i>di cui per estinzione anticipata di prestiti</i>	(+)		10.526.655,00 0,00	10.833.900,00 0,00	10.820.302,00 0,00
C) Entrate Titolo 4.02.06 - Contributi agli investimenti direttamente destinati al rimborso dei prestiti da amministrazioni pubbliche	(+)		0,00	0,00	0,00
D) Spese Titolo 1.00 - Spese correnti <i>di cui</i> <i>- fondo pluriennale vincolato</i> <i>- fondo crediti di dubbia esigibilità</i>	(-)		10.886.734,61 225.870,00 96.107,00	10.914.011,00 224.384,00 303.597,00	10.906.045,00 224.384,00 303.597,00
E) Spese Titolo 2.04 - Trasferimenti in conto capitale (5) <i>di cui fondo pluriennale vincolato</i>	(-)		0,00 0,00	0,00 0,00	0,00 0,00
F) Spese Titolo 4.00 - Quote di capitale amm.to mutui e prestiti obbligazionari <i>- di cui per estinzione anticipata di prestiti</i> <i>- di cui Fondo anticipazioni di liquidità</i>	(-)		44.676,00 0,00 0,00	44.676,00 0,00 0,00	44.676,00 0,00 0,00
<b>G) Somma finale (G=A+Q1-AA+B+C-D-E-F)</b>			<b>-160.211,12</b>	<b>101.083,00</b>	<b>93.965,00</b>
<b>ALTRE POSTE DIFFERENZIALI, PER ECCEZIONI PREVISTE DA NORME DI LEGGE, CHE HANNO EFFETTO SULL'EQUILIBRIO EX ARTICOLO 162, COMMA 6, DEL TESTO UNICO DELLE LEGGI SULL'ORDINAMENTO DEGLI ENTI LOCALI</b>					
H) Utilizzo avanzo di amministrazione per spese correnti e per rimborso prestiti (2) <i>di cui per estinzione anticipata di prestiti</i>	(+)		70.211,12 0,00	0,00	0,00
I) Entrate di parte capitale destinate a spese correnti in base a specifiche disposizioni di legge o dei principi contabili <i>di cui per estinzione anticipata di prestiti</i>	(+)		110.000,00 0,00	60.000,00 0,00	60.000,00 0,00
L) Entrate di parte corrente destinate a spese di investimento in base a specifiche disposizioni di legge o dei principi contabili	(-)		20.000,00	161.083,00	153.965,00
M) Entrate da accensione di prestiti destinate a estinzione anticipata dei prestiti	(+)		0,00	0,00	0,00
<b>EQUILIBRIO DI PARTE CORRENTE (3)</b>					
<b>O=G+H+I-L+M</b>			<b>0,00</b>	<b>0,00</b>	<b>0,00</b>

## DETTAGLIO ENTRATE E SPESE NON RICORRENTI

cap.	art.	denominazione	stanziamento iniziale CO	variazioni CO	asestato CO	VARIAZIONE	ASSESTATO DOPO LA VARIAZIONE
11	1	IMUP/IMIS - avvisi di accertamento al netto FCDE - quota eccedente il minimo - non ricorrente	30.000,00	0	30.000,00		30.000,00
11	2	IMIS - avvisi di accertamento con rateizzazione superiore ai 12 mesi - non ricorrente	32.640,00	0	32.640,00		32.640,00
235	81	Fondo perequativo/solidarietà - riconoscimento oneri arretrati - non ricorrente	0	34.850,00	34.850,00	10.015,00	44.865,00
325	0	contributo PAT per redazione piano economico beni silvo-pastorali - non ricorrente	0	14.917,00	14.917,00		14.917,00
520	2	Contributo da BIM Bacchiglione per postazioni arnie api - non ricorrente	0	4.533,00	4.533,00		4.533,00
520	3	Contributo da Rete di riserve fiume Brenta - non ricorrente	0	3.000,00	3.000,00		3.000,00
541	1	Trasferimento da parte di altri enti per compartecipazione spese nell'ambito di progetti sovracomunali - non ricorrente	0	4.180,00	4.180,00		4.180,00
655	5	Sanzioni amministrative per violazioni al codice della strada - ART. 208 - quota libera al netto FCDE e spese di riscossione - non ricorrente	5.000,00	0	5.000,00		5.000,00
655	21	Riscossione ordinaria e coattiva su sanzioni elevate in esercizi precedenti il 2020 (accertamento per cassa) - quota libera - non ricorrente	2.000,00	0	2.000,00		2.000,00
1300	21	Rimborso assenze personale dipendente per cariche elettive - non ricorrente	0	6.380,00	6.380,00		6.380,00
1300	40	Incasti per indennizzi e rimborsi derivanti da sentenze - entrata non ricorrente	0	20.890,00	20.890,00		20.890,00
1300	99	RIMBORSO SPESE PER CONSULTAZIONI POPOLARI - non ricorrenti	15.000,00	0	15.000,00		15.000,00
1621	0	Irapp a credito da dichiarazione - non ricorrente	0	76.985,00	76.985,00		76.985,00
1625	18	Recupero quota IPS da INPS (anticipazioni pregresse) - non ricorrente	0	1.385,00	1.385,00		1.385,00
		<b>TOTALE ENTRATE NON RICORRENTI</b>	<b>84.640,00</b>	<b>167.120,00</b>	<b>251.760,00</b>	<b>10.015,00</b>	<b>261.775,00</b>

cap.	art.	denominazione	stanziamento iniziale CO	variazioni CO	asestato CO	VARIAZIONE	ASSESTATO DOPO LA VARIAZIONE
1103	13	Liquidazione indennità di fine mandato - non ricorrente	0	19.010,58	19.010,58		19.010,58
1105	53	Destinazione fondo indennità di carica - anni precedenti non ricorrente	0	6.600,00	6.600,00		6.600,00
1108	0	Recupero spese elettorali - rimborso somme non dovute - non ricorrenti	0	13.423,00	13.423,00		13.423,00
1201	91	SEGRETERIA GENERALE - COMPETENZE FISSE PERSONALE NON DI RUOLO - non ricorrente	0	15.200,00	15.200,00		15.200,00
1201	96	Segreteria - ONERI RIFLESSI A CARICO DEL COMUNE PERSONALE NON DI RUOLO non ricorrente	0	4.100,00	4.100,00		4.100,00
1203	84	Oneri derivanti da contenzioso - spesa non ricorrente	0	50	50		50,00
1203	86	Spese legali e altri servizi per atti a difesa delle ragioni dell'ente - spesa non ricorrente	0	20.900,00	20.900,00		20.900,00
1207	11	IRAP - SEGRETERIA GENERALE, PERSONALE E ORGANIZZAZIONE non ricorrente	0	1.300,00	1.300,00		1.300,00
1403	5	Spese per il servizio di ottimizzazione della gestione fiscale - non ricorrente	0	27.450,00	27.450,00		27.450,00
1603	11	Servizi tecnici per rinnovo CPI - non ricorrente	15.000,00	9.401,45	24.401,45		24.401,45
1603	12	Servizi tecnici per verifiche statiche ponti - non ricorrente	4.100,00	0	4.100,00		4.100,00
1603	13	Servizi tecnici per verifiche messa a terra - non ricorrente	7.500,00	0	7.500,00		7.500,00
1603	19	Compenso commissario per approvazione PRG	0	12.865,63	12.865,63		12.865,63
1701	13	Lavoro straordinario in occasione di consultazioni popolari - non ricorrente	4.000,00	4.650,00	8.650,00		8.650,00
1702	20	Acquisto di beni per consultazioni popolari - non ricorrente	4.500,00	-160	4.340,00		4.340,00
1703	20	Prestazioni di servizi per consultazioni popolari - non ricorrente	1.700,00	160	1.860,00		1.860,00
1703	21	Compensi componenti seggi in occasione consultazioni popolari - non ricorrenti	12.000,00	2.500,00	14.500,00		14.500,00
1703	22	Spese postali per consultazioni popolari - non ricorrente	15.000,00	0	15.000,00		15.000,00
1707	20	IRAP - su lavoro straordinario per consultazioni popolari - non ricorrente	340	260	600		600,00
1801	21	Trattamento di fine rapporto personale a t. indeterminato cessato per dimissioni o pensionamento - non ricorrente	20.000,00	45.000,00	65.000,00	12.000,00	77.000,00
1801	50	stipendi personale - ARRETRATI non ricorrente	0	33.400,00	33.400,00		33.400,00
1801	51	oneri riflessi su ARRETRATI - non ricorrente	0	10.300,00	10.300,00		10.300,00
1801	52	IRAP su arretrati - non ricorrente	0	2.150,00	2.150,00		2.150,00
3103	71	Aggio di riscossione su riscossioni coattive sanzioni elevate in esercizi precedenti il 2020 - quota libera - non ricorrente	500	0	500		500,00
5203	13	Spese per organizzazione iniziative culturali non ricorrenti	0	8.200,00	8.200,00		8.200,00
9503	40	Piano di gestione forestale 2021-2031 - non ricorrente	0	21.838,57	21.838,57		21.838,57
11703	55	Agricoltura - realizzazione postazioni per posizionamento arnie - non ricorrente	0	15.000,00	15.000,00		15.000,00
		<b>TOTALE SPESE NON RICORRENTI</b>	<b>84.640,00</b>	<b>273.599,23</b>	<b>358.239,23</b>	<b>12.000,00</b>	<b>370.239,23</b>

<b>DIFFERENZA E-S NON RICORRENTI</b>	-	-	<b>106.479,23</b>	-	<b>106.479,23</b>	-	<b>1.985,00</b>	-	<b>108.464,23</b>
di cui finanziati con FPV (piano forestale, rinnovo CPI, commissario PRG)			29.188,65		29.188,65				29.188,65
di cui finanziati con entrate correnti (storni e/o prelievi dal fondo)			9.064,46		9.064,46				9.064,46
di cui finanziati con avanzo VINCOLATO (spese elettorali e fondo ind.)			19.020,40		19.020,40				19.020,40
di cui finanziati con avanzo ACCANTONATO (Tfr)			36.933,81		36.933,81				36.933,81
di cui finanziati con avanzo LIBERO			12.271,91		12.271,91	1.985,00			14.256,91
<b>SALDO A FINANZIAMENTO SPESA DI INVESTIMENTO</b>			-		<b>0,00</b>		<b>0,00</b>		<b>-0,00</b>

L'equilibrio di parte corrente è realizzato con il concorso dell'avanzo di amministrazione per euro 70.211,12 a finanziamento di spese non ricorrenti e, ai sensi dell'art. 1 comma 460 della legge 232 del 11.12.2016, vengono utilizzati per euro 110.000,00 i proventi derivanti dai titoli abilitativi

edilizi e delle sanzioni a finanziamento di spese relative a progettazioni preliminari di opere pubbliche stanziati nell'ambito del titolo I. Vengono inoltre destinate al finanziamento di spese di investimento per euro 20.000,00 le entrate derivanti dall'installazione del rilevatore fisso di velocità al netto di tutte le spese connesse alla loro gestione.

#### EQUILIBRIO DI PARTE CAPITALE

Contabilmente le spese di investimento sono inserite nel bilancio ai titoli 2 e 3 della spesa e, ai sensi dell'art. 199 del TUEL, possono essere finanziate con:

- l'utilizzo di entrate correnti destinate per legge agli investimenti;
- l'utilizzo di entrate derivanti dall'alienazione di beni;
- la contrazione di mutui passivi;
- l'utilizzo di entrate derivanti da trasferimenti in conto capitale dello Stato o delle Regioni o di altri enti del settore pubblico allargato;
- l'utilizzo dell'avanzo di amministrazione ai sensi dell'art. 187 TUEL;
- l'utilizzo dell'avanzo di parte corrente, eccedente rispetto alle spese correnti ed alle quote capitali dei prestiti.

EQUILIBRI ECONOMICO-FINANZIARIO		COMPETENZA ANNO 2025	COMPETENZA ANNO 2026	COMPETENZA ANNO 2027
P) Utilizzo avanzo di amministrazione per spese di investimento (2)	(+)	1.416.412,00		
Q) Fondo pluriennale vincolato per spese in conto capitale iscritto in entrata	(+)	1.782.876,34	0,00	0,00
Q1) Fondo pluriennale vincolato per spese titolo 2.04 Altri trasferimenti in conto capitale iscritto in entrata	(-)	0,00	0,00	0,00
J2) Fondo pluriennale vincolato per spese titolo 3.01 Acquisizioni di attività finanziarie iscritto in entrata	(+)	0,00	0,00	0,00
R) Entrate Titoli 4.00 - 5.00 - 6.00	(+)	6.024.132,96	5.470.873,00	2.807.117,00
C) Entrate Titolo 4.02.06 - Contributi agli investimenti direttamente destinati al rimborso dei prestiti da amministrazioni pubbliche	(-)	0,00	0,00	0,00
I) Entrate di parte capitale destinate a spese correnti in base a specifiche disposizioni di legge o dei principi contabili	(-)	110.000,00	60.000,00	60.000,00
S1) Entrate Titolo 5.02 per Riscossioni crediti di breve termine	(-)	0,00	0,00	0,00
S2) Entrate Titolo 5.03 per Riscossioni crediti di medio-lungo termine	(-)	0,00	0,00	0,00
T) Entrate Titolo 5.04 relative a Altre entrate per riduzioni di attività finanziaria	(-)	0,00	0,00	0,00
L) Entrate di parte corrente destinate a spese di investimento in base a specifiche disposizioni di legge o dei principi contabili	(+)	20.000,00	161.083,00	153.965,00
M) Entrate da accensione di prestiti destinate a estinzione anticipata dei prestiti	(-)	0,00	0,00	0,00
U) Spese Titolo 2.00 - Spese in conto capitale di cui fondo pluriennale vincolato di spesa	(-)	9.133.421,30 0,00	5.571.956,00 0,00	2.901.082,00 0,00
V) Spese Titolo 3.01 per Acquisizioni di attività finanziarie (5) di cui fondo pluriennale vincolato	(-)	0,00 0,00	0,00 0,00	0,00 0,00
E) Spese Titolo 2.04 - Trasferimenti in conto capitale (5) di cui fondo pluriennale vincolato	(+)	0,00 0,00	0,00 0,00	0,00 0,00
<b>EQUILIBRIO DI PARTE CAPITALE</b>				
<b>Z=P+Q-Q1+J2+R-C-I-S1-S2-T+L-M-U-V+E</b>		<b>0,00</b>	<b>0,00</b>	<b>0,00</b>

L'equilibrio di parte capitale è realizzato con il concorso di entrate correnti per euro 20.000,00 e con l'utilizzo dell'avanzo di amministrazione per euro 1.416.412,00.

## RIEPILOGO DELLA GESTIONE DI COMPETENZA

### Riepilogo delle risultanze della variazione di assestamento generale

Alla luce della ricognizione sullo stato di acquisizione delle entrate (in particolare del titolo 1 e del titolo 3) si è provveduto ad elaborare una proiezione al 31 dicembre 2025, e ad effettuare la necessaria variazione di assestamento nelle risultanze di seguito riepilogate

Titolo	Previsione Attuale (c=a+b)	di cui acc. FCDE	Proposta Variazione (d)	Previsione Assestata (f=c+d)	di cui acc. FCDE	% Var. (g=d/c)
<b>0 - Avanzo di Amministrazione, Fondo Pluriennale Vincolato e Fondo di Cassa</b>			<b>67.767,00</b>			<b>5,35%</b>
<b>0.01 - Avanzo di Amministrazione</b>						
0.01.0100 - Avanzo di Amministrazione applicato alla parte corrente	12.271,91		1.985,00	14.256,91		16,16%
0.01.0200 - Avanzo di Amministrazione applicato alla parte capitale	1.254.921,46		65.782,00	1.320.703,46		5,24%
<b>2 - Trasferimenti correnti</b>			<b>53.545,00</b>			<b>3,31%</b>
<b>2.0101 - Trasferimenti correnti da Amministrazioni pubbliche</b>						
2.0101.01 - Trasferimenti correnti da Amministrazioni Centrali	5.400,00		-1.400,00	4.000,00		-25,92%
2.0101.02 - Trasferimenti correnti da Amministrazioni Locali	1.610.350,00		54.945,00	1.665.295,00		3,41%
<b>3 - Entrate extratributarie</b>			<b>-354.038,00</b>			<b>-22,60%</b>
<b>3.01 - Vendita di beni e servizi e proventi derivanti dalla gestione dei beni</b>						
3.01.0100 - Vendita di beni	345.000,00		-16.865,00	328.135,00		-4,89%
3.01.0200 - Entrate dalla vendita e dall'erogazione di servizi	250.000,00	1.825,00	-20.000,00	230.000,00	1.825,00	-8,00%
3.01.0300 - Proventi derivanti dalla gestione dei beni	219.340,00	4.639,80	13.700,00	233.040,00	4.640,46	6,25%
<b>3.02 - Proventi derivanti dall'attività di controllo e repressione delle irregolarità e degli illeciti</b>						
3.02.0200 - Entrate da famiglie derivanti dall'attività di controllo e repressione delle irregolarità e degli illeciti	406.000,00	120.826,80	-301.000,00	105.000,00	30.826,80	-74,14%
<b>3.03 - Interessi attivi</b>			<b>24.900,00</b>			<b>-55,33%</b>
<b>3.05 - Rimborsi e altre entrate correnti</b>			<b>-4.973,00</b>			<b>-1,65%</b>
<b>4 - Entrate in conto capitale</b>			<b>38.299,00</b>			<b>11,11%</b>
<b>4.02 - Contributi agli investimenti</b>						
4.02.0100 - Contributi agli investimenti da amministrazioni pubbliche	214.591,00		38.299,00	252.890,00		27,15%
<b>4.05 - Altre entrate in conto capitale</b>						
4.05.0100 - Permessi di costruire	130.000,00		-20.000,00	110.000,00		-15,36%
<b>9 - Entrate per conto terzi e partite di giro</b>			<b>3.200,00</b>			<b>246,15%</b>
<b>Totale</b>			<b>-191.227,00</b>			<b>3,99%</b>

Sul fronte della spesa, gli stanziamenti allocati nel bilancio in corso di gestione sono da ritenersi in linea con le necessità di funzionamento dei servizi, anche alla luce delle variazioni apportate in occasione dell'assestamento generale di bilancio, che vengono riepilogate nelle voci principali:

Titolo	Previsione Attuale (c=a+b)	di cui Fondi	Proposta Variazione (d)	Previsione Assestata (e=c+d)	di cui Fondi	% Var. (g=e/c)
<b>1 - Spese correnti</b>			<b>-278.508,00</b>			<b>-7,30%</b>
1.01 - Redditi da lavoro dipendente	2.929.075,69		10.885,00	2.939.960,69		0,37%
1.02 - Imposte e tasse a carico dell'ente	162.131,00		-20.810,00	141.321,00		-12,84%
1.03 - Acquisto di beni e servizi	415.500,00		-60.583,00	354.917,00		-21,32%
1.04 - Trasferimenti correnti	120.000,00		90.000,00	30.000,00		-75,00%
1.10 - Altre spese correnti	186.107,00	186.107,00	-90.000,00	96.107,00	96.107,00	-48,36%
<b>2 - Spese in conto capitale</b>			<b>84.081,00</b>			<b>27,37%</b>
2.02 - Investimenti fissi lordi e acquisto di terreni	301.250,15		89.181,00	390.431,15		29,60%
2.03 - Contributi agli investimenti	6.000,00		-5.100,00	900,00		-85,00%
<b>7 - Spese per conto terzi e partite di giro</b>			<b>3.200,00</b>			<b>246,15%</b>
<b>Totale</b>			<b>-191.227,00</b>			<b>-4,64%</b>

### Riepilogo dell'andamento della gestione di competenza

Si riporta infine la tabella relativa alla verifica dell'andamento della gestione di competenza per titoli, in termini di impegni e accertamenti rilevati al 16/07/2025.

## Riepilogo Entrate

## ANALISI DI BILANCIO: Gestione Competenza



Titolo	Previsione Iniziale (a)	di cui acc. FCDE	Variazioni Precedenti (b)	Previsione Attuale (c=a+b)	Proposta Variazione (d)	Previsione Assestata (f=c+d)	% Var. (g=d/c)	di cui acc. FCDE	di cui Accertato (h)	% Realizzo (i=h/f)
<b>0 - Avanzo di Amministrazione, Fondo Pluriennale Vincolato e Fondo di Cassa</b>	<b>1.072.455,97</b>		<b>2.373.820,98</b>	<b>3.446.276,95</b>	<b>67.767,00</b>	<b>3.514.043,95</b>	<b>1,97%</b>		<b>0,00</b>	
0.01 - Avanzo di Amministrazione	0,00		1.418.856,12	1.418.856,12	67.767,00	1.486.623,12	4,78%		0,00	
0.02 - Fpv di Parte Corrente	193.344,05		51.200,44	244.544,49	0,00	244.544,49	0,00%		0,00	
0.03 - Fpv di Parte Capitale	879.111,92		903.764,42	1.782.876,34	0,00	1.782.876,34	0,00%		0,00	
<b>1 - Entrate correnti di natura tributaria, contributiva e perequativa</b>	<b>3.313.340,00</b>	<b>23.505,00</b>	<b>0,00</b>	<b>3.313.340,00</b>	<b>0,00</b>	<b>3.313.340,00</b>	<b>0,00%</b>	<b>23.505,00</b>	<b>1.629.393,45</b>	<b>49,18%</b>
<b>2 - Trasferimenti correnti</b>	<b>3.575.048,00</b>		<b>66.170,00</b>	<b>3.641.218,00</b>	<b>53.545,00</b>	<b>3.694.763,00</b>	<b>1,47%</b>		<b>1.825.381,67</b>	<b>49,40%</b>
<b>3 - Entrate extratributarie</b>	<b>3.756.870,00</b>	<b>162.602,00</b>	<b>115.720,00</b>	<b>3.872.590,00</b>	<b>-354.038,00</b>	<b>3.518.552,00</b>	<b>-9,14%</b>	<b>72.620,65</b>	<b>1.463.857,82</b>	<b>41,60%</b>
<b>4 - Entrate in conto capitale</b>	<b>6.116.383,03</b>		<b>-130.549,07</b>	<b>5.985.833,96</b>	<b>38.299,00</b>	<b>6.024.132,96</b>	<b>0,64%</b>		<b>3.681.914,34</b>	<b>61,12%</b>
<b>Totale</b>	<b>20.778.897,00</b>	<b>186.107,00</b>	<b>2.425.161,91</b>	<b>23.204.058,91</b>	<b>-191.227,00</b>	<b>23.012.831,91</b>	<b>-0,82%</b>	<b>96.125,65</b>	<b>9.884.023,66</b>	<b>42,95%</b>

## Riepilogo Spese

Titolo	Previsione Iniziale (a)	Variazioni Precedenti (b)	Previsione Attuale (c=a+b)	di cui Fondi	Proposta Variazione (d)	Previsione Assestata (e=c+d)	di cui Fondi	% Var. (g=e/c)	di cui Impegnato (h)	% Utilizzo (i=h/e)
<b>1 - Spese correnti</b>	<b>10.813.926,05</b>	<b>351.316,56</b>	<b>11.165.242,61</b>	<b>261.562,54</b>	<b>-278.508,00</b>	<b>10.886.734,61</b>	<b>171.562,54</b>	<b>-2,49%</b>	<b>7.608.568,65</b>	<b>69,89%</b>
<b>2 - Spese in conto capitale</b>	<b>6.975.494,95</b>	<b>2.073.845,35</b>	<b>9.049.340,30</b>		<b>84.081,00</b>	<b>9.133.421,30</b>		<b>0,93%</b>	<b>5.551.685,78</b>	<b>60,78%</b>
<b>4 - Rimborso di prestiti</b>	<b>44.676,00</b>	<b>0,00</b>	<b>44.676,00</b>		<b>0,00</b>	<b>44.676,00</b>		<b>0,00%</b>	<b>0,00</b>	<b>0,00%</b>
<b>5 - Chiusura Anticipazioni da istituto tesoriere/cassiere</b>	<b>1.000.000,00</b>	<b>0,00</b>	<b>1.000.000,00</b>		<b>0,00</b>	<b>1.000.000,00</b>		<b>0,00%</b>	<b>0,00</b>	<b>0,00%</b>
<b>7 - Spese per conto terzi e partite di giro</b>	<b>1.944.800,00</b>	<b>0,00</b>	<b>1.944.800,00</b>		<b>3.200,00</b>	<b>1.948.000,00</b>		<b>0,16%</b>	<b>1.237.608,39</b>	<b>63,53%</b>
<b>Totale</b>	<b>20.778.897,00</b>	<b>2.425.161,91</b>	<b>23.204.058,91</b>	<b>261.562,54</b>	<b>-191.227,00</b>	<b>23.012.831,91</b>	<b>171.562,54</b>	<b>-0,82%</b>	<b>14.397.862,82</b>	<b>62,56%</b>

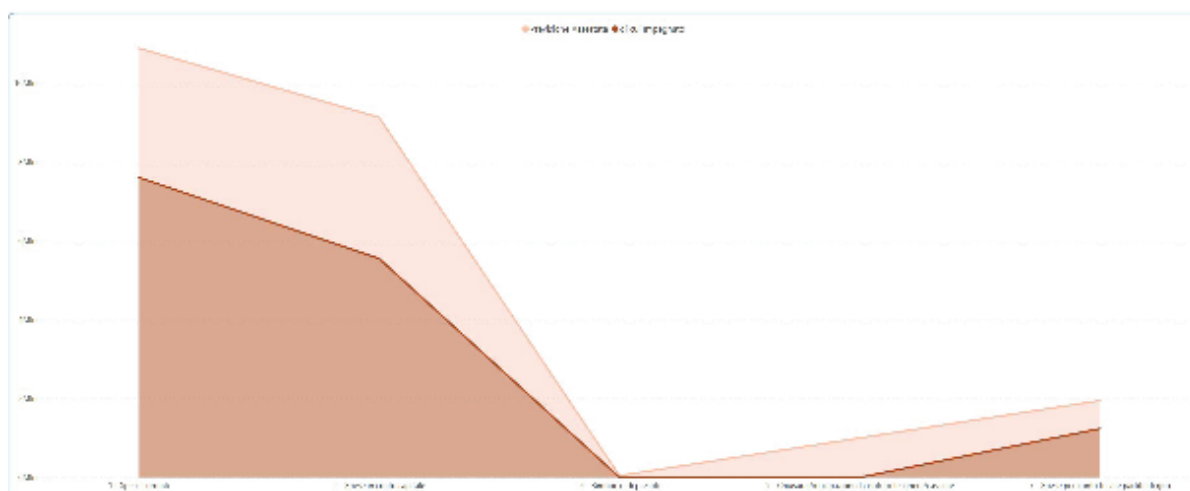
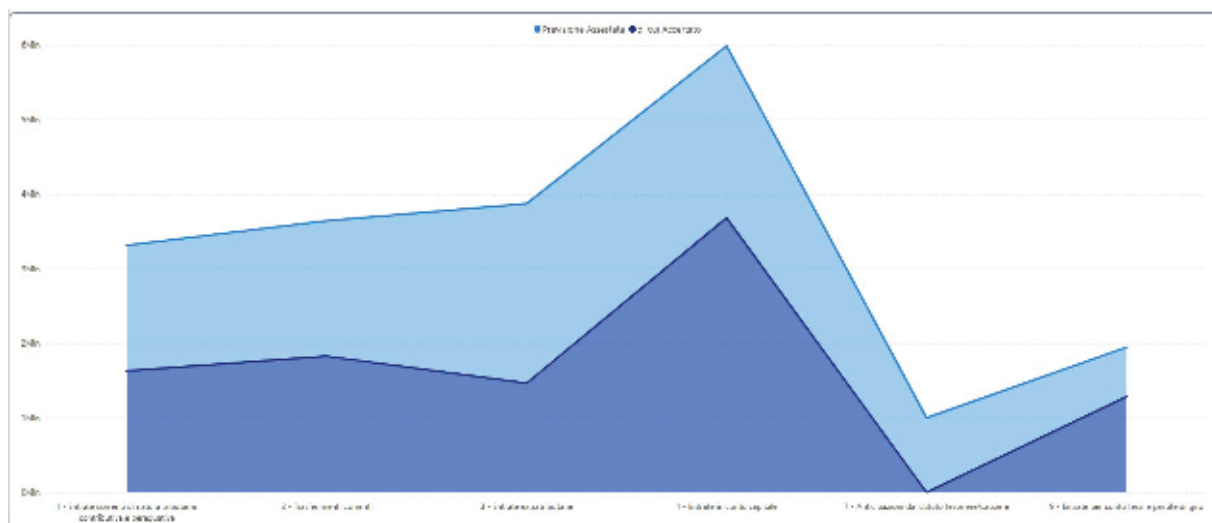

## ENTRATE E SPESE CORRENTI

### Entrate Correnti: Titoli 1,2 e 3

Titolo	Previsione Iniziale (a)	di cui acc. FCDE	Variazioni Precedenti (b)	Previsione Attuale (c=a+b)	Proposta Variazione (d)	Previsione Assestata (f=c+d)	% Var. (g=d/c)	di cui acc. FCDE	di cui Accertato (h)	% Realizzo (i=h/f)
<b>0 - Avanzo di Amministrazione, Fondo Pluriennale Vincolato e Fondo di Cassa</b>	<b>193.344,05</b>		<b>119.426,56</b>	<b>312.770,61</b>	<b>1.985,00</b>	<b>314.755,61</b>	<b>0,63%</b>		<b>0,00</b>	
0.01 - Avanzo di Amministrazione	0,00		66.226,12	66.226,12	1.905,00	70.211,12	2,91%		0,00	
0.02 - Fpv di Parte Corrente	193.344,05		51.200,44	244.544,49	0,00	244.544,49	0,00%		0,00	
<b>1 - Entrate correnti di natura tributaria, contributiva e perequativa</b>	<b>3.313.340,00</b>	<b>23.505,00</b>	<b>0,00</b>	<b>3.313.340,00</b>	<b>0,00</b>	<b>3.313.340,00</b>	<b>0,00%</b>	<b>23.505,00</b>	<b>1.629.393,45</b>	<b>49,18%</b>
<b>2 - Trasferimenti correnti</b>	<b>3.575.048,00</b>		<b>66.170,00</b>	<b>3.641.218,00</b>	<b>53.545,00</b>	<b>3.694.763,00</b>	<b>1,47%</b>		<b>1.825.381,67</b>	<b>49,40%</b>
<b>3 - Entrate extratributarie</b>	<b>3.756.870,00</b>	<b>162.602,00</b>	<b>115.720,00</b>	<b>3.872.590,00</b>	<b>-354.038,00</b>	<b>3.518.552,00</b>	<b>-9,14%</b>	<b>72.166,05</b>	<b>1.463.857,82</b>	<b>41,60%</b>
<b>Totale</b>	<b>10.838.602,05</b>	<b>186.107,00</b>	<b>301.316,56</b>	<b>11.139.918,61</b>	<b>-298.508,00</b>	<b>10.841.410,61</b>	<b>-2,68%</b>	<b>95.671,05</b>	<b>4.918.632,94</b>	<b>45,37%</b>

### Spese Correnti: Titoli 1 e 4

Titolo	Previsione Iniziale (a)	Variazioni Precedenti (b)	Previsione Attuale (c=a+b)	di cui Fondi	Proposta Variazione (d)	Previsione Assestata (e=c+d)	di cui Fondi	% Var. (g=e/c)	di cui Impegnato (h)	% Utilizzo (i=h/e)
1 - Spese correnti	10.813.926,05	351.316,56	11.165.242,61	261.562,54	-278.508,00	10.886.734,61	171.562,54	-2,49%	7.608.568,65	69,89%
4 - Rimborso di prestiti	44.676,00	0,00	44.676,00		0,00	44.676,00		0,00%	0,00	0,00%
<b>Totale</b>	<b>10.858.602,05</b>	<b>351.316,56</b>	<b>11.209.918,61</b>	<b>261.562,54</b>	<b>-278.508,00</b>	<b>10.931.410,61</b>	<b>171.562,54</b>	<b>-2,48%</b>	<b>7.608.568,65</b>	<b>69,60%</b>

## ENTRATE E SPESE IN CONTO CAPITALE

### Entrate c/Capitale: Titoli 4,5 e 6

Titolo	Previsione Iniziale (a)	di cui acc. FCDE	Variazioni Precedenti (b)	Previsione Attuale (c=a+b)	Proposta Variazione (d)	Previsione Assestata (f=c+d)	% Var. (g=d/c)	di cui acc. FCDE	di cui Accertato (h)	% Realizzo (i=h/f)
<b>0 - Avanzo di Amministrazione, Fondo Pluriennale Vincolato e Fondo di Cassa</b>	<b>879.111,92</b>		<b>2.254.394,42</b>	<b>3.133.506,34</b>	<b>65.782,00</b>	<b>3.199.288,34</b>	<b>2,10%</b>		<b>0,00</b>	
0.01 - Avanzo di Amministrazione	0,00		1.350.630,00	1.350.630,00	65.782,00	1.416.412,00	4,87%		0,00	
0.03 - Fpv di Parte Capitale	879.111,92		903.764,42	1.782.876,34	0,00	1.782.876,34	0,00%		0,00	
<b>4 - Entrate in conto capitale</b>	<b>6.116.383,03</b>		<b>-130.549,07</b>	<b>5.985.833,96</b>	<b>38.299,00</b>	<b>6.024.132,96</b>	<b>0,64%</b>		<b>3.681.914,34</b>	<b>61,12%</b>
<b>Totale</b>	<b>6.995.494,95</b>		<b>2.123.845,35</b>	<b>9.119.340,30</b>	<b>104.081,00</b>	<b>9.223.421,30</b>	<b>1,14%</b>		<b>3.681.914,34</b>	<b>39,92%</b>

### Spese c/Capitale: Titoli 2 e 3

Titolo	Previsione Iniziale (a)	Variazioni Precedenti (b)	Previsione Attuale (c=a+b)	di cui Fondi	Proposta Variazione (d)	Previsione Assestata (e=c+d)	di cui Fondi	% Var. (g=e/c)	di cui Impegnato (h)	% Utilizzo (i=h/e)
2 - Spese in conto capitale	6.975.494,95	2.073.845,35	9.049.340,30		84.081,00	9.133.421,30		0,93%	5.551.685,78	60,78%
<b>Totale</b>	<b>6.975.494,95</b>	<b>2.073.845,35</b>	<b>9.049.340,30</b>		<b>84.081,00</b>	<b>9.133.421,30</b>		<b>0,93%</b>	<b>5.551.685,78</b>	<b>60,78%</b>

Verificando l'andamento in termini di impegni e accertamenti, si rileva un minimo squilibrio nella verifica dell'equilibrio di parte corrente determinato dal fatto che le spese, al momento della rilevazione, sono state impegnate per il 69,89% mentre le entrate correnti sono accertate per circa il 49%. Per talune spese, infatti, gli impegni vengono registrati già ad inizio anno per l'intero importo previsto, in particolare la spesa del personale, mentre le entrate sono accertate progressivamente nel corso dell'anno (ad esempio relativamente all'Imis è stato accertato solo l'importo riferito alla prima rata in scadenza a giugno).

La differenza rilevata tra accertato e impegnato nell'ambito dei servizi conto terzi e partite di giro si riferisce al versamento delle ritenute su lavoro autonomo e dell'Iva da split payment i cui importi sono già stati trattenuti sui mandati effettuati nel mese in corso e saranno riversati entro il 16 del mese successivo.

Dalle verifiche condotte non è stata riscontrata l'esistenza di situazioni che possono generare squilibrio di parte corrente e/o capitale, di competenza salvo il verificarsi di eventi eccezionali e/o imprevisti.

### Verifica degli equilibri nella gestione residui

Il controllo degli equilibri nella gestione dei residui è volto a verificare che non si sia manifestata una situazione di insussistenza (totale o parziale) di residui attivi non compensata da una riduzione dei residui passivi.

Si riporta la tabella relativa alla verifica dell'andamento della gestione di residui rilevata al 15/07/2025

#### Residui Attivi

#### ANALISI DI BILANCIO: Gestione Residui

Titolo	Residui Iniziali (a)	Insussistenze(+) Sopravvenienze(-) (b)	Residui Attuali (c=a-b)	di cui Accantonati a FCDE (d)	di cui Incassati (e)	% Incasso (f=e/a)	FCDE Svincolabile
1 - Entrate correnti di natura tributaria, contributiva e perequativa	280.053,36	54,64	279.998,72	172.848,17	125.317,79	44,75%	18.112,60
2 - Trasferimenti correnti	1.828.017,92	-3.527,09	1.831.545,01		619.627,59	33,90%	
3 - Entrate extratributarie	1.006.557,73	-48.817,38	1.055.375,11	162.866,76	621.328,58	61,73%	14.004,91
4 - Entrate in conto capitale	3.335.953,56	0,00	3.335.953,56		1.175.140,63	35,23%	
7 - Anticipazioni da istituto tesoriere/cassiere	0,00	0,00	0,00		0,00		
9 - Entrate per conto terzi e partite di giro	34.584,59	0,00	34.584,59		16.787,64	48,54%	
<b>Totale</b>	<b>6.485.167,16</b>	<b>-52.289,83</b>	<b>6.537.456,99</b>	<b>355.714,93</b>	<b>2.558.202,23</b>	<b>39,45%</b>	<b>32.117,51</b>

#### Residui Passivi

Titolo	Residui Iniziali (a)	Insussistenze (b)	Residui Attuali (c=a-b)	di cui Pagati (d)	% Pagamento (e=d/a)
1 - Spese correnti	2.372.731,11	48.928,69	2.323.802,42	1.521.060,26	64,11%
2 - Spese in conto capitale	822.590,53	12.097,75	810.492,78	573.342,15	69,70%
7 - Spese per conto terzi e partite di giro	365.706,48	0,00	365.706,48	238.485,92	65,21%
<b>Totale</b>	<b>3.561.028,12</b>	<b>61.026,44</b>	<b>3.500.001,68</b>	<b>2.332.888,33</b>	<b>65,51%</b>

Dalle verifiche condotte non è stata riscontrata l'esistenza di situazioni che possono generare squilibrio nella gestione residui salvo il verificarsi di eventi eccezionali e/o imprevisti.

Si evidenziano tuttavia le seguenti situazioni di criticità sui residui attivi conservati nel conto del bilancio:

- assoggettamento dei creditori a procedure concorsuali  
*non ricorre la fattispecie*
- contenzioso;  
*non ricorre la fattispecie*
- contributi a rendicontazione non esigibili;  
*non ricorre la fattispecie*
- altro

*Sono attualmente messi a ruolo a mezzo del concessionario per la riscossione coattiva, Trentino riscossioni Spa, importi riferiti ad annualità precedenti il 2019 relativi a rette scuola materna, cosap e avvisi di accertamenti Imis. Nel corso dei prossimi mesi si provvederà all'iscrizione a ruolo di ulteriori importi relativi a rette di asili nido, scuola materna e diritti*

cimiteriali per i quali si stanno riscontrando difficoltà nella riscossione.

## Verifica degli equilibri di cassa

Si ricorda come l'art. 162, comma 6, del TUEL disponga che gli stanziamenti di cassa del bilancio di previsione finanziario, sia in sede di approvazione che in sede di variazione, uniti al fondo di cassa iniziale, debbano garantire un fondo di cassa finale non negativo.

Con determinazione del servizio finanziario n. 69 in data 15.07.2025 si è provveduto ad aggiornare il piano dei flussi di cassa previsto dall'art. 6 del DL n. 155/2024 con riferimento alla situazione al 30 giugno 2025. Da tale situazione emerge:

- ☐ gli incassi previsti entro la fine dell'esercizio consentono di far fronte ai pagamenti delle obbligazioni contratte nei termini previsti dal d.lgs. n. 231/2002, garantendo altresì un fondo cassa finale positivo;

Nel bilancio di previsione è stato iscritto un fondo di riserva di cassa di €. 85.000,00 ad oggi utilizzato per € 22.760,00.

Il saldo cassa all' 01/01/2025 era pari a 2.233.706,23, il saldo cassa attualmente stimato al 31/12/2025 è pari a € 533.433,08.

Si riporta di seguito la sintesi dei dati relativi alle previsioni di cassa e agli incassi/pagamenti rilevati al 15/07/2025 e il grafico relativo all'andamento del saldo cassa dal 01/01 al 15/07 (saldo cassa al 15/07/2025 pari a € 1.863.434,63).

### Incassi

### ANALISI DI BILANCIO: Gestione Cassa



Titolo	Res. Iniziali (a)	di cui Accantonati a FCDE (b)	Previsione Attuale Comp. (c)	di cui Accantonata a FCDE (d)	Massa Incassabile (e=a-b+c-d)	Prev. di Cassa (f)	Incassato c/comp. (g)	Incassato c/residui (h)	Incassato Totale (i=g+h)	% Incasso (i-e)
1 - Entrate correnti di natura tributaria, contributiva e perequativa	280.053,36	172.848,17	3.313.340,00	23.505,00	3.397.040,19	3.169.388,19	1.570.972,48	125.317,79	1.696.290,27	49,93%
2 - Trasferimenti correnti	1.828.017,92		3.694.763,00		5.522.780,92	3.432.290,00	40.518,00	619.627,59	660.145,59	11,95%
3 - Entrate extratributarie	1.006.557,73	182.886,76	3.518.552,00	72.166,05	4.270.076,92	3.674.096,37	500.905,74	621.328,58	1.122.234,32	26,28%
4 - Entrate in conto capitale	3.335.953,56		6.024.132,96		9.360.086,52	5.949.863,67	120.299,74	1.175.140,63	1.295.440,37	13,84%
7 - Anticipazioni da istituto tesoriere/cassiere	0,00		1.000.000,00		1.000.000,00	1.000.000,00	0,00	0,00	0,00	0,00%
9 - Entrate per conto terzi e partite di giro	34.584,59		1.948.000,00		1.982.584,59	1.775.366,06	899.838,79	16.787,64	916.626,43	46,23%
<b>Totale</b>	<b>6.485.167,16</b>	<b>355.714,93</b>	<b>19.498.787,96</b>	<b>95.671,05</b>	<b>25.532.569,14</b>	<b>19.001.004,29</b>	<b>3.132.534,75</b>	<b>2.558.202,23</b>	<b>5.690.736,98</b>	<b>22,29%</b>

### Pagamenti

Titolo	Residui Iniziali (a)	Previsione Attuale Comp. (b)	di cui fondi (c)	Massa Pagabile (d=a+b-c)	Prev. di Cassa (e)	Pagato c/comp. (f)	Pagato c/res (g)	Pagato Totale (h=f+g)	% Pagamenti (i=h/c)
1 - Spese correnti	2.372.731,11	10.886.734,61	171.562,54	13.087.903,18	11.760.861,40	3.098.819,21	1.521.060,26	4.619.879,47	35,30%
2 - Spese in conto capitale	822.590,53	9.133.421,30		9.956.011,83	5.964.582,90	556.871,81	573.342,15	1.130.213,96	11,35%
4 - Rimborso di prestiti	0,00	44.676,00		44.676,00	44.675,18	0,00	0,00	0,00	0,00%
5 - Chiusura Anticipazioni da istituto tesoriere/cassiere	0,00	1.000.000,00		1.000.000,00	1.000.000,00	0,00	0,00	0,00	0,00%
7 - Spese per conto terzi e partite di giro	365.705,48	1.948.000,00		2.313.706,48	2.104.622,83	680.841,30	238.485,92	919.327,22	39,73%
<b>Totale</b>	<b>3.561.028,12</b>	<b>23.012.831,91</b>	<b>171.562,54</b>	<b>26.402.297,49</b>	<b>20.874.742,31</b>	<b>4.336.532,32</b>	<b>2.332.888,33</b>	<b>6.669.420,65</b>	<b>25,26%</b>

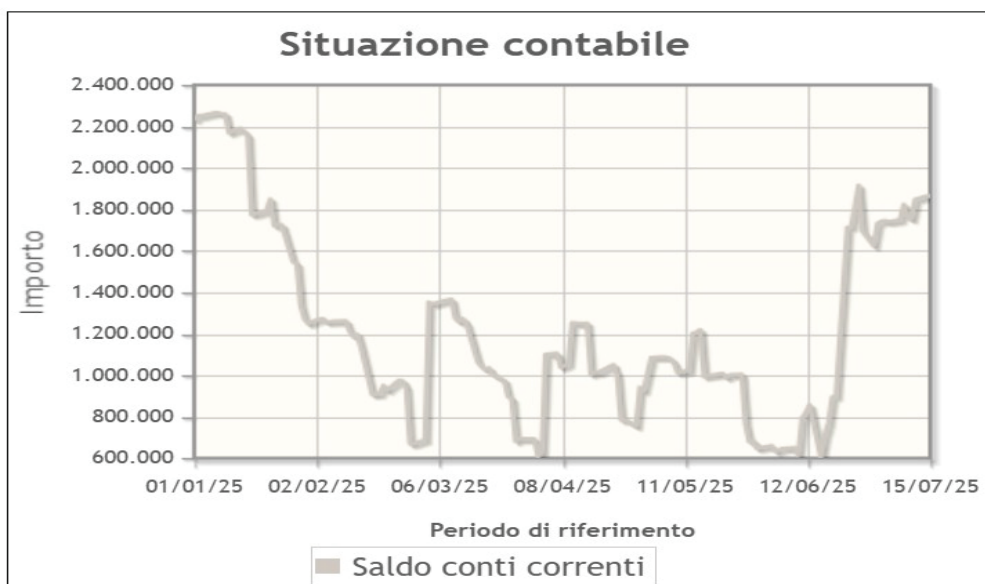

Dalla verifica condotta non è stata riscontrata l'esistenza di situazioni che possono generare squilibrio nella gestione della cassa, salvo il verificarsi di eventi eccezionali e/o imprevisti.

La tendenza alla riduzione del saldo nella prima metà dell'anno è legata alle erogazioni delle mensilità di parte corrente riprese solo a partire dal mese di aprile. La crescita rilevata a partire dalla metà di giugno è da attribuire all'incasso della prima rata Imis.

Entro il 5 di ogni mese è possibile presentare a Cassa del Trentino la richiesta di fabbisogno a copertura di pagamenti per spese di investimento già sostenute o di prossima scadenza; l'erogazione avverrà solo previa verifica che il saldo di cassa dell'ente a fine mese sia di importo inferiore alla richiesta presentata.

Per far fronte a eventuali momentanee carenze di liquidità è attiva presso il tesoriere comunale l'anticipazione di cassa.

#### EVOLUZIONE DELLA CASSA VINCOLATA

Con la pubblicazione, sulla Gazzetta Ufficiale n. 157 del 6/07/2024, della legge 4 luglio 2024, n. 95, di conversione in legge, con modificazioni, del decreto-legge 7 maggio 2024, n. 60, recante "ulteriori disposizioni urgenti in materia di politiche di coesione", entra in vigore (comma 6-octies dell'art. 6 del decreto) la modifica all'art. 187, comma 3-ter, del TUEL, per cui il regime vincolistico di competenza si estende alla cassa solo relativamente alle entrate derivanti da mutui e finanziamenti contratti per il finanziamento di investimenti determinati ed alle entrate derivanti da trasferimenti erogati a favore dell'ente per una specifica destinazione determinata.

Nella tabella seguente si riporta l'evoluzione della cassa vincolata nel 2025

Capitolo	Descrizione	SALDO cassa vincolata al 31/12/2024	VINCOLI	SVINCOLI	SALDO cassa vincolata al 15/07/2025
205/0	TRASFERIMENTO MINISTERO INTERNO PER CONCORSO SPESE ACCOGLIENZA STRANIERI (DM 30.12.2016)	30.200,00			30.200,00
1300/99	RIMBORSO SPESE PER CONSULTAZIONI POPOLARI - non ricorrenti	12.420,40			12.420,40
235/30	Fondo perequativo/solidarietà base - Risorse destinate all'incentivazione del personale	6.430,95			6.430,95
1910/13	ex-PNRR - M2C4 - Inv. 2.2 - Interventi per la resilienza e valorizzazione del territorio e l'efficienza energetica dei Comuni - CUP: B47H20001800004 - Contributo per la messa in sicurezza del cavalcavia Campiello	47.976,00			47.976,00
		97.027,35	-	-	97.027,35

A completamento della analisi relativa agli equilibri di cassa si espongono i dati relativi al rispetto degli obblighi in materia di tempestività dei pagamenti risultanti dalla PCC (Piattaforma di certificazione dei crediti commerciali)



**STOCK DEL DEBITO – TEMPO MEDIO PONDERATO DI PAGAMENTO – TEMPO MEDIO PONDERATO DI RITARDO – Secondo trimestre 2025**

Anno 2025		
I Trimestre	<b>II Trimestre</b>	III Trimestre
Previsione		
Comunicazione dello stock del trimestre - In corso		
<b>Calcolato da PCC - II trimestre</b>		
Importo scaduto e non pagato	Note di credito	Totale importo scaduto e non pagato
<b>3.385,81 €</b>	-	<b>3.385,81 €</b>
Tempo medio ponderato di pagamento	Tempo medio ponderato di ritardo	Importo documenti ricevuti nell'esercizio
<b>26 gg.</b>	<b>-7 gg.</b>	<b>2.186.467,68 €</b>

**INDICATORE DI TEMPESTIVITA' DEI PAGAMENTI AL 15/07/2025**

Anno di pagamento	Trimestre di pagamento	ITP
2025	-	-6,50
2025	2025-3	-8,15
2025	2025-2	-11,49
2025	2025-1	-0,87

## **Fondo di riserva**

---

Nel bilancio di previsione risulta iscritto un fondo di riserva di €. 85.000,00 successivamente; ad oggi risulta utilizzato per € 22.760,00 con una disponibilità residua di € 62.240,00. Con la variazione di assestamento generale non si è ritenuto di incrementare ulteriormente lo stanziamento.

## **Verifica congruità accantonamento e stanziamento FCDE**

---

L'articolo 193 del Tuel e il principio contabile applicato alla contabilità finanziaria (all. 4/2 al d.lgs. n. 118/2011, punto 3.3 ed esempio 5) <sup>1</sup>, in occasione della salvaguardia/assestamento impongono di verificare l'adeguatezza:

- dell'accantonamento al FCDE nel risultato di amministrazione, parametrato sui residui;
- dell'accantonamento al FCDE nel bilancio di previsione, in funzione degli stanziamenti ed accertamenti di competenza del bilancio e dell'andamento delle riscossioni.

### **Il FCDE accantonato nel risultato di amministrazione**

Nel risultato di amministrazione risulta accantonato un Fondo crediti di dubbia esigibilità per un ammontare di €. 355.714,93.

Il par. 3.3 del citato principio contabile applicato 4/2 prevede che, in occasione della verifica della salvaguardia degli equilibri, si proceda anche alla verifica della quota del risultato di amministrazione accantonato al fondo, svincolando l'eventuale eccedenza.

In assenza di precise indicazioni contenute nei principi contabili, è ragionevole ipotizzare che lo svincolo delle quote accantonate al fondo crediti nel risultato di amministrazione possa intervenire previo ricalcolo del fondo stesso – secondo i criteri previsti in sede di rendiconto - considerando l'ammontare dei residui attivi risultanti alla data della salvaguardia e successivo confronto dell'importo così ottenuto con quello accantonato in sede di rendiconto. Se il primo valore dovesse risultare inferiore al secondo, potrà essere svincolata la differenza e fatta confluire nell'avanzo libero. Tale metodo di calcolo dell'importo da svincolare dal FCDE iscritto nel risultato di amministrazione rappresenta una semplice facoltà che deve essere attentamente valutata in relazione alla congruità dell'accantonamento e presuppone un andamento lineare del riscosso e non riscosso non garantito durante tutto l'esercizio.

Un ulteriore verifica riguarda il caso in cui l'importo dei residui attivi rimasti da incassare alla data della salvaguardia risulti inferiore all'importo dell'accantonamento a FCDE ma non per effetto di cancellazioni dei residui stessi per insussistenza quanto piuttosto perché è intervenuto il relativo incasso. Per effettuare tale controllo è necessario seguire il seguente procedimento:

- per ogni capitolo considerato nel calcolo del fondo crediti al rendiconto 2024 si detrae dal valore dei residui iniziali 2025 la quota accantonata a FCDE nel risultato di amministrazione, determinando la quota di residui che si ritiene siano incassabili;
- al risultato di cui al punto precedente si sottrae l'incassato in c/residui nel corso dell'esercizio;
- qualora la differenza fosse negativa, cioè si è incassato in conto residui più di quanto si ritenesse realistico in occasione dell'ultimo rendiconto, è possibile ridurre la quota accantonata, facendola confluire nella quota disponibile ovvero vincolata o destinata, a

---

<sup>1</sup> Al fine di adeguare l'importo del fondo crediti di dubbia esigibilità si procede:

a. in sede di assestamento, alla variazione dello stanziamento di bilancio riguardante l'accantonamento al fondo crediti di dubbia esigibilità;

b. in sede di rendiconto e di controllo della salvaguardia degli equilibri, vincolando o svincolando le necessarie quote dell'avanzo di amministrazione.

Fino a quando il fondo crediti di dubbia esigibilità non risulta adeguato non è possibile utilizzare l'avanzo di amministrazione."

seconda della natura dell'entrata oggetto di analisi.

La tabella evidenzia le verifiche effettuate sull'accantonamento FCDE a residui con applicazione di entrambe le metodologie:

Cap	art.	Descrizione entrata	Residui al 31/12 es. prec.	% di acc.to FCDE	Importo FCDE risultato di amministraz.	Incassi alla data odierna	Residui alla data attuale (res iniz - inc)	% di incasso	Importo max FCDE svincolabile (ricalcolo FCDE su residui aggiornati)	Importo min FCDE svincolabile (FCDE > residui aggiornati)	Importo aggiornato FCDE a residuo	Co/Ca
11	0	IMUP/IMIS - accertamenti anni precedenti	204.893,51	84,36%	172.848,17	50.157,94	154.735,57	24,48%	42.313,24	18.112,60	€ 154.735,57	corrente
650	0	SANZIONI AMMINISTRATIVE PER VIOLAZIONE A REGOLAMENTI, ORDIN. E ALTRE NORME	5.423,89	100,17%	5.432,89	130,02	5.293,87	2,40%	130,24	139,02	€ 5.293,87	corrente
655	0	Sanzioni amministrative per violazioni al codice della strada - ART. 208	72.157,08	97,31%	70.215,38	6.790,97	65.366,11	9,41%	6.790,97	4.849,27	€ 65.366,11	corrente
655	1	Sanzioni amministrative per violazioni al codice della strada - ART. 142 su strade comunali	3.012,69	100,00%	3.012,69	0,00	3.012,69	0,00%	0,00	0,00	€ 3.012,69	corrente
655	2	Sanzioni amministrative per violazioni al codice della strada - ART. 142 su strade provinciali	6.173,44	100,00%	6.173,44	170,43	6.003,01	2,76%	170,43	170,43	€ 6.003,01	corrente
655	5	Sanzioni amministrative per violazioni al codice della strada - ART. 208 - quota libera al netto FCDE e spese di riscossione - non ricorrente	46.176,18	100,00%	46.176,18	0,00	46.176,18	0,00%	0,00	0,00	€ 46.176,18	corrente
660	0	SCUOLA MATERNA - RETTE PASTI RILEVANTE AI FINI IVA	29.511,56	44,27%	13.064,77	13.810,42	15.701,14	46,80%	6.113,87	0,00	€ 13.064,77	corrente
775	10	ASILO NIDO - RETTE FREQUENZA (quota fissa e giornaliera) RIL. AI FINI IVA	34.548,37	6,44%	2.225,70	29.991,96	4.556,41	86,81%	1.932,16	0,00	€ 2.225,70	corrente
950	10	AFFITTANZA MALGHE COMUNALI	61.078,89	14,49%	8.850,33	14.490,81	46.588,08	23,72%	2.099,72	0,00	€ 8.850,33	corrente
950	20	AFFITTI ALTRI FABBRICATI	24.592,94	42,85%	10.538,07	22.901,06	1.691,88	93,12%	9.813,10	8.846,19	€ 1.691,88	corrente
950	30	CANONE CONCESSIONE PARCHEGGI (DIAZ E ALTRI)	3.274,37	94,84%	3.105,41	0,00	3.274,37	0,00%	0,00	0,00	€ 3.105,41	corrente
960	30	CANONI PORZIONI BOSCHIVE (PROVENTI DIRITTO USO CIVICO)	104,00	35,65%	37,08	0,00	104,00	0,00%	0,00	0,00	€ 37,08	corrente
975	2	Canone unico patrimoniale - mercato	2.720,00	8,33%	226,58	855,00	1.865,00	31,43%	71,22	0,00	€ 226,58	corrente
975	10	C.O.S.A.P. - PERMANENTE	588,19	68,61%	403,56	0,00	588,19	0,00%	0,00	0,00	€ 403,56	corrente
975	30	C.O.S.A.P. - TEMPORANEA MERCATO SETTIMANALE E MENSILE	805,95	63,42%	511,13	0,00	805,95	0,00%	0,00	0,00	€ 511,13	corrente
980	10	CANONE CONCESSIONE BENI IMMOBILI DIVERSI	9.954,24	66,65%	6.634,50	0,00	9.954,24	0,00%	0,00	0,00	€ 6.634,50	corrente
1300	10	RECUPERI SPESE RISCALDAMENTO, ILLUMINAZIONE ETC. NEI CONFRONTI DI LOCATARI IMMOBILI (PALESTRA	4.402,50	80,07%	3.525,08	0,00	4.402,50	0,00%	0,00	0,00	€ 3.525,08	corrente
1510	0	CONCORSI E RIMBORSI NELLE SPESE DI DEGENZA IN CASE RIPOSO O ISTITUTI DI TIPO RESIDENZIALE	4.128,00	66,23%	2.733,97	0,00	4.128,00	0,00%	0,00	0,00	€ 2.733,97	corrente

355.714,93

Importo totale FCDE a residuo aggiornato	€ 323.597,42
TOTALE FCDE accantonato nel risultato di amministrazione	€ 355.714,93
Differenza da svincolare	€ 32.117,51
Differenza da vincolare	€ -

Alla luce dell'andamento della gestione dei residui, sulla base della verifica condotta come evidenziata nella tabella soprariportata, emerge che:

- il FCDE accantonato nel risultato di amministrazione è adeguato al rischio di inesigibilità, secondo quanto disposto dai principi contabili;

Ai sensi dell'art. 187, comma 3-bis, del d.lgs. n. 267/2000, la quota svincolata del FCDE può essere destinata al finanziamento del FCDE di competenza. L'ente non si è avvalso di tale facoltà e prudenzialmente ha mantenuto inalterato il vincolo come da rendiconto 2024.

### Il FCDE accantonato nel bilancio di previsione

Nel bilancio di previsione dell'esercizio è stato stanziato un FCDE dell'importo di €. 186.107,00.

Il principio contabile applicato 4/2 prevede che in occasione delle variazioni al bilancio e, in ogni caso, in sede di assestamento generale del bilancio venga verificata la congruità dello stanziamento accesso alla missione 20, programma 02, rendendolo congruo con le previsioni assestate del bilancio di previsione.

In sede di assestamento, pertanto:

- è necessario adeguare il FCDE stanziato nel bilancio al maggiore degli importi accertati ovvero stanziati per ciascuna entrata, applicando la % di accantonamento utilizzata in

sede di bilancio, eventualmente abbattuta in ragione degli effettivi incassi registrati;

- è possibile ridurre la % di accantonamento al FCDE, qualora la % di riscossione registrata in corso di esercizio, parametrata al maggiore tra gli importi stanziati/accertati, risulti maggiore rispetto a quella utilizzata in fase di previsione.

Conseguentemente il FCDE da stanziare nel bilancio di previsione assestato, sulla base dell'andamento della gestione e delle previsioni assestate, risulta il seguente:

Capitolo	art.	Descrizione entrata	Metodo scelto	% di acc.to bil. prev.	Stanziamen- to definitivo di bilancio (S)	Accertato (A)	Incassato a competenza (I)	% di incasso su maggiore tra S e A	% di accan.to a FCDE	Importo aggiornato FCDE
11	0	IMUP/IMIS - accertamenti anni precedenti	A	47,01%	€ 50.000,00	€ 46.393,93	€ 22.669,30	45,34%	47,01%	€ 23.505,00
650	0	SANZIONI AMMINISTRATIVE PER VIOLAZIONE A REGOLAMENTI, ORDIN. E ALTRE NORME	A	16,54%	€ 5.000,00	€ 1.000,00	€ 800,00	16,00%	16,54%	€ 826,80
655	0	Sanzioni amministrative per violazioni al codice della strada - ART. 208	Manuale	30,00%	€ 65.000,00	€ 20.000,00	€ 17.832,41	27,43%	30,00%	€ 19.500,00
655	1	Sanzioni amministrative per violazioni al codice della strada - ART. 142 su strade comunali	Manuale	30,07%	€ 1.000,00	€ -	€ -	0,00%	30,07%	€ 300,70
655	2	Sanzioni amministrative per violazioni al codice della strada - ART. 142 su strade provinciali	Manuale	40,00%	€ 3.000,00	€ -	€ -	0,00%	40,00%	€ 1.200,00
655	3	Sanzioni amministrative per violazioni al codice della strada - ART. 142 rilevatore fisso di velocità SS 47 dir TN	Manuale	120,00%	€ 100.000,00	€ -	€ -	0,00%	100,00%	€ 30.000,00
655	5	Sanzioni amministrative per violazioni al codice della strada - ART. 208 - quota libera al netto FCDE e spese di riscossione - non ricorrente	A	44,70%	€ 5.000,00	€ -	€ -	0,00%	44,70%	€ 2.235,00
660	0	SCUOLA MATERNA - RETTE PASTI RILEVANTE AI FINI IVA	A	5,00%	€ 62.883,00	€ 34.752,37	€ 22.644,06	36,01%	5,00%	€ 3.144,00
775	10	ASILO NIDO - RETTE FREQUENZA (QUOTA FISSA) RIL. AI FINI IVA	Manuale	0,79%	€ 230.000,00	€ 126.218,18	€ 95.133,44	41,36%	0,79%	€ 1.825,00
950	10	AFFITTANZA MALGHE COMUNALI	A	2,60%	€ 150.500,00	€ 11.100,00	€ -	0,00%	2,60%	€ 3.919,80
950	20	AFFITTI ALTRI FABBRICATI	A	16,19%	€ 16.000,00	€ 11.391,34	€ 8.810,02	55,06%	16,19%	€ 2.590,40
950	30	CANONE CONCESSIONE PARCHEGGI (DIAZ E ALTRI)	A	2,05%	€ 17.013,00	€ 17.889,00	€ 15.255,00	85,28%	2,05%	€ 367,43
960	30	CANONI PORZIONI BOSCHIVE (PROVENTI DIRITTO USO CIVICO)	A	9,00%	€ 2.500,00	€ -	€ -	0,00%	9,00%	€ 225,00
975		Canone unico patrimoniale - occupazioni permanenti	A	1,69%	€ 42.640,00	€ 42.679,17	€ 36.581,17	85,71%	1,69%	€ 720,66
975	2	Canone unico patrimoniale - mercato	A	0,99%	€ 17.000,00	€ 8.610,00	€ 5.098,00	29,99%	0,99%	€ 168,30
980	10	CANONE CONCESSIONE BENI IMMOBILI DIVERSI	A	69,32%	€ 300,00	€ 300,00	€ -	0,00%	69,32%	€ 207,96
980	20	AFFITTO TERRENI	A	45,46%	€ 1.000,00	€ 55,00	€ 1.000,00	100,00%	0,00%	€ -
1510	0	CONCORSI E RIMBORSI NELLE SPESE DI DEGENZA IN CASE RIPOSO O ISTITUTI DI TIPO RESIDENZIALE	A	10,50%	€ 47.000,00	€ 30.402,00	€ 16.167,50	34,40%	10,50%	€ 4.935,00

Importo totale FCDE assestamento di bilancio	€ 95.671,05
Importo stanziato nel bilancio di previsione	€ 186.107,00
Differenza da accantonare	€ -
Differenza da ridurre	€ 90.435,95

Alla luce dell'andamento delle previsioni di competenza e dei relativi accertamenti e incassi, sulla base della verifica condotta come evidenziata nella tabella soprariportata, emerge che:

- il FCDE stanziato nel Bilancio di previsione 2025 è adeguato al rischio di inesigibilità, secondo quanto disposto dai principi contabili.

Nella variazione di assestamento si è provveduto ridurre lo stanziamento di euro 90.000,00 con riferimento alle minori entrate previste dalla messa in funzione del rilevatore fisso di velocità sulla SS 47.

Titolo	FCDE Bilancio	FCDE Assestato
<b>1 - Entrate correnti di natura tributaria, contributiva e perequativa</b>	<b>23.505,00</b>	<b>23.505,00</b>
1.0101 - Imposte tasse e proventi assimilati	23.505,00	23.505,00
<b>3 - Entrate extratributarie</b>	<b>162.602,00</b>	<b>72.620,65</b>
3.01 - Vendita di beni e servizi e proventi derivanti dalla gestione dei beni	13.149,90	13.168,55
3.02 - Proventi derivanti dall'attività di controllo e repressione delle irregolarità e degli illeciti	144.062,50	54.062,50
3.05 - Rimborsi e altre entrate correnti	5.389,60	5.389,60
<b>Totale</b>	<b>186.107,00</b>	<b>96.125,65</b>

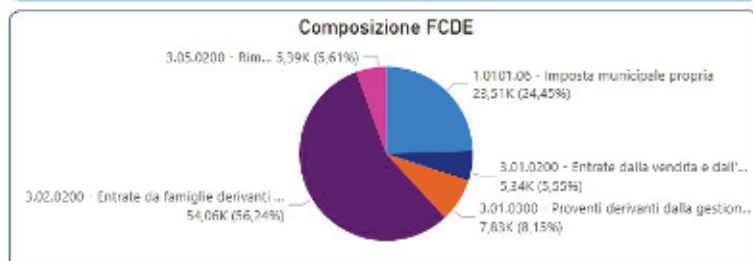
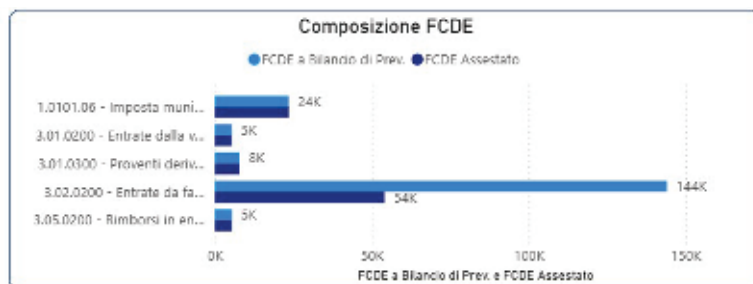

### **Verifica della presenza di eventuali debiti fuori bilancio da riconoscere**

L'articolo 194 del Tuel dispone che gli enti locali provvedano, con deliberazione relativa alla salvaguardia degli equilibri di bilancio ovvero con diversa periodicità stabilita nel regolamento dell'ente, a riconoscere la legittimità dei debiti fuori bilancio derivanti da:

- sentenze esecutive;
- copertura di disavanzi di consorzi, di aziende speciali, di istituzioni, nei limiti degli obblighi derivanti da statuto, convenzione o atti costitutivi, a condizione che sia stato rispettato il pareggio di bilancio ed il disavanzo derivi da fatti di gestione;
- ricapitalizzazione di società di capitali costituite per lo svolgimento dei servizi pubblici locali;
- procedure espropriative o di occupazione d'urgenza per opere di pubblica utilità;
- acquisizione di beni e servizi in violazione degli obblighi previsti dall'art. 191, commi 1, 2 e 3, nei limiti dell'utilità ed arricchimento dell'ente relativamente a servizi e funzioni di propria competenza;

Si rileva in proposito che:

- i responsabili hanno certificato l'inesistenza di debiti fuori bilancio.

### **Verifica dei riflessi degli andamenti delle società/enti/organismi partecipati sul bilancio dell'ente locale**

Ai sensi degli artt. 147-quater e 147-quinquies del TUEL viene effettuata una verifica dei riflessi degli andamenti delle società/enti/organismi partecipati sul bilancio dell'ente locale, eventualmente anche per attivare gli accantonamenti ai fondi indicati dall'art. 21 del D.Lgs. n. 175/2016.

Allo stato attuale non risultano segnalate situazioni di criticità in merito ai Bilanci delle società partecipate che facciano ipotizzare la necessità di costituire accantonamenti.

## **Verifica del fondo rischi e contenzioso**

---

Il principio contabile applicato Allegato 4/2 del D.Lgs. n. 118/2011, al punto 5.2 lett. h), prevede che *“nel caso in cui l’ente, a seguito di contenzioso in cui ha significative probabilità di soccombere, o di sentenza non definitiva e non esecutiva, sia condannato al pagamento di spese, in attesa degli esiti del giudizio, si è in presenza di una obbligazione passiva condizionata al verificarsi di un evento (l’esito del giudizio o del ricorso), con riferimento al quale non è possibile impegnare alcuna spesa. In tale situazione l’ente è tenuto ad accantonare le risorse necessarie per il pagamento degli oneri previsti dalla sentenza, stanziando nell’esercizio le relative spese che, a fine esercizio, incrementeranno il risultato di amministrazione che dovrà essere vincolato alla copertura delle eventuali spese derivanti dalla sentenza definitiva”*

Il punto 5.2, lett. h) del pc 4/2 all. al d.lgs. 118/2011 prevede che *“È parimenti possibile ridurre gli stanziamenti di bilancio riguardanti il fondo rischi contenzioso in corso d’anno, qualora nel corso dell’esercizio il contenzioso, per il quale sono stati già effettuati accantonamenti confluiti nel risultato di amministrazione dell’esercizio precedente, si riduca per effetto della conclusione dello stesso contenzioso (ad es. sentenza, estinzione del giudizio, transazione, ecc.) che consentano la riduzione dell’accantonamento previsto per lo specifico rischio di soccombenza”*.

Nel risultato di amministrazione 2024 è stato accantonato a titolo di fondo rischi contenzioso l’importo di € 63.500,00 mentre nel bilancio di previsione 2025-2027, annualità 2025, risulta stanziato in bilancio un importo di € 10.000,00.

Con delibera della Giunta comunale nr. 94 del 30.04.2025 si è provveduto ad approvare la ricognizione del contenzioso in essere e a dare atto della congruità dei fondi accantonati nel risultato di amministrazione e nel Bilancio di previsione.

Tenuto conto dell’andamento del contenzioso in essere e delle valutazioni svolte dall’ufficio preposto ovvero dai legali incaricati, si confermano le valutazioni di adeguatezza del fondo contenzioso di cui alla delibera della Giunta comunale nr. 94 del 30.04.2025.

## Analisi dell'avanzo attualmente applicato nell'esercizio

A conclusione della verifica condotta si riporta la situazione dell'avanzo, come risultante dal consuntivo 2024, attualmente applicato al bilancio 2025.

Composizione del risultato di amministrazione al 31/12	AVANZO AL 31/12/2024	UTILIZZO 2^ VAR	disponibile dopo VAR	UTILIZZO ASSESTAMENTO	disponibile dopo VAR
<b>Risultato di amministrazione</b>	<b>3.130.424,44</b>	<b>1.418.856,12</b>	<b>1.711.568,32</b>	<b>67.767,00</b>	<b>1.643.801,32</b>
Parte accantonata			0,00		
Fondo crediti di dubbia esigibilità al 31/12	355.714,93		355.714,93		
Fondo anticipazioni liquidità DL 35 del 2013 e successive modifiche e rifinanziamenti			0,00		
Fondo perdite società partecipate			0,00		
Fondo contenzioso	63.500,00		63.500,00		
Altri accantonamenti - fine mandato	17.356,12	17.356,12	-		
Altri accantonamenti - TFR	153.378,34	19.577,69	133.800,65		
<b>Totale parte accantonata (B)</b>	<b>589.949,39</b>	<b>36.933,81</b>	<b>553.015,58</b>	<b>-</b>	<b>553.015,58</b>
Parte vincolata			-		
Vincolato investimenti	21.549,32	21.549,32	-		
Vincolato eff. Energetico (L. 160/2019)	2.829,73				
Vincolato PNRR - Cavalcavia	68.141,83		68.141,83		
Vincolato corrente protezione internazionale	30.200,00		30.200,00		
Vincolato corrente incentivazione personale	16.369,08		16.369,08		
Vincolato corrente rimborso spese elettorali	12.420,40	12.420,40	-		
Vincolato fondo ind carica	6.600,00	6.600,00	-		
Vincolato CDS art 208 (maggiori incassi in c/res)	7.700,00		7.700,00		
Altri vincoli - res attivi da cancellare	14.934,40		14.934,40		
<b>Totale parte vincolata (C)</b>	<b>180.744,76</b>	<b>40.569,72</b>	<b>140.175,04</b>	<b>-</b>	<b>140.175,04</b>
Parte destinata agli investimenti	74.159,22		74.159,22		
<b>Totale parte destinata agli investimenti (D)</b>	<b>74.159,22</b>	<b>74.159,22</b>	<b>-</b>	<b>-</b>	<b>-</b>
<b>Totale parte disponibile (E=A-B-C-D)</b>	<b>2.285.571,07</b>	<b>1.267.193,37</b>	<b>1.018.377,70</b>	<b>67.767,00</b>	<b>950.610,70</b>
<b>avanzo applicato in parte corrente</b>		<b>68.226,12</b>		<b>1.985,00</b>	<b>70.211,12</b>
libero (a finanziamento non ricorr)		12.271,91		1.985,00	14.256,91
Vincolato rimborso spese elettorali		12.420,40			12.420,40
Vincolato fondi		6.600,00			6.600,00
accantonato tfr e fine mandato		36.933,81			36.933,81
<b>avanzo applicato per investimenti</b>		<b>1.350.630,00</b>		<b>65.782,00</b>	<b>1.416.412,00</b>
Vincolato		21.549,32		-	21.549,32
Avanzo destinato		74.159,22		-	74.159,22
Avanzo libero		1.254.921,46		65.782,00	1.320.703,46
					<b>1.486.623,12</b>
					TOTALE AVANZO APPLICATO
					<b>1.334.960,37</b>
					di cui libero

Dopo l'assestamento generale di bilancio l'avanzo libero ancora disponibile è pari a euro 950.610,70.

\*\*\*\*\*

## Comune di Levico Terme (TN)

**Allegato delibera di variazione del bilancio  
PROP. VARIAZIONE n. 27 del: 14-07-2025  
Riferimento alla proposta di delibera n. 0 del**

UNITA' DI VOTO	DENOMINAZIONE	ANNO	COMPETENZA			CASSA		
			Previsioni aggiornate alla precedente delibera	VARIAZIONI	Previsioni aggiornate alla delibera in oggetto	Previsioni aggiornate alla precedente delibera	VARIAZIONI	Previsioni aggiornate alla delibera in oggetto
<b>ENTRATE</b>								
<b>UTILIZZO AVANZO DI AMMINISTRAZIONE</b>		2025	1.418.856,12	67.767,00	1.486.623,12			
		2026	0,00	0,00	0,00			
		2027	0,00	0,00	0,00			
<b>TITOLO 2</b>	<b>Trasferimenti correnti</b>							
Tipologia 101	Trasferimenti correnti da Amministrazioni pubbliche	2025	3.641.218,00	53.545,00	3.694.763,00	3.432.290,00	274.641,00	3.706.931,00
		2026	3.345.238,00	0,00	3.345.238,00			
		2027	3.345.238,00	0,00	3.345.238,00			
<b>TOTALE TITOLO 2</b>		2025	3.641.218,00	53.545,00	3.694.763,00	3.432.290,00	274.641,00	3.706.931,00
		2026	3.345.238,00	0,00	3.345.238,00			
		2027	3.345.238,00	0,00	3.345.238,00			
<b>TITOLO 3</b>	<b>Entrate extratributarie</b>							
Tipologia 100	Vendita di beni e servizi e proventi derivanti dalla gestione dei beni	2025	1.734.760,00	-23.165,00	1.711.595,00	1.631.997,94	26.700,00	1.658.697,94
		2026	1.816.670,00	0,00	1.816.670,00			
		2027	1.816.670,00	0,00	1.816.670,00			
Tipologia 200	Proventi derivanti dall'attività di controllo e repressione delle irregolarità e degli illeciti	2025	485.000,00	-301.000,00	184.000,00	336.893,79	-185.731,52	151.162,27
		2026	876.000,00	0,00	876.000,00			
		2027	876.000,00	0,00	876.000,00			
Tipologia 300	Interessi attivi	2025	45.000,00	-24.900,00	20.100,00	45.000,00	-9.900,00	35.100,00
		2026	45.000,00	0,00	45.000,00			
		2027	45.000,00	0,00	45.000,00			
Tipologia 500	Rimborsi e altre entrate correnti	2025	1.477.830,00	-4.973,00	1.472.857,00	1.530.204,64	-4.973,00	1.525.231,64
		2026	1.336.989,00	0,00	1.336.989,00			
		2027	1.322.729,00	0,00	1.322.729,00			
<b>TOTALE TITOLO 3</b>		2025	3.872.590,00	-354.038,00	3.518.552,00	3.674.096,37	-173.904,52	3.500.191,85
		2026	4.204.659,00	0,00	4.204.659,00			
		2027	4.190.399,00	0,00	4.190.399,00			
<b>TITOLO 4</b>	<b>Entrate in conto capitale</b>							
Tipologia 200	Contributi agli investimenti	2025	4.974.408,96	58.299,00	5.032.707,96	5.487.145,61	154.851,61	5.641.997,22
		2026	5.091.873,00	100.000,00	5.191.873,00			
		2027	2.544.117,00	0,00	2.544.117,00			
Tipologia 500	Altre entrate in conto capitale	2025	678.925,00	-20.000,00	658.925,00	185.125,00	-20.000,00	165.125,00
		2026	195.000,00	0,00	195.000,00			
		2027	178.000,00	0,00	178.000,00			
<b>TOTALE TITOLO 4</b>		2025	5.985.833,96	38.299,00	6.024.132,96	5.949.863,67	134.851,61	6.084.715,28
		2026	5.370.873,00	100.000,00	5.470.873,00			
		2027	2.807.117,00	0,00	2.807.117,00			
<b>TITOLO 9</b>	<b>Entrate per conto terzi e partite di giro</b>							

Comune di Levico Terme (TN)

Allegato delibera di variazione del bilancio  
**PROP. VARIAZIONE n. 27 del: 14-07-2025**  
 Riferimento alla proposta di delibera n. 0 del

UNITA' DI VOTO	DENOMINAZIONE	ANNO	COMPETENZA			CASSA		
			Previsioni aggiornate alla precedente delibera	VARIAZIONI	Previsioni aggiornate alla delibera in oggetto	Previsioni aggiornate alla precedente delibera	VARIAZIONI	Previsioni aggiornate alla delibera in oggetto
Tipologia 200	Entrate per conto terzi	2025	136.300,00	3.200,00	139.500,00	88.656,06	3.200,00	91.856,06
		2026	136.300,00	0,00	136.300,00			
		2027	136.300,00	0,00	136.300,00			
<b>TOTALE TITOLO 9</b>		2025	1.944.800,00	3.200,00	1.948.000,00	1.775.366,06	3.200,00	1.778.566,06
		2026	1.944.800,00	0,00	1.944.800,00			
		2027	1.944.800,00	0,00	1.944.800,00			
<b>TOTALE GENERALE DELLE ENTRATE</b>		2025	23.204.058,91	-191.227,00	23.012.831,91	21.234.710,52	238.788,09	21.473.498,61
		2026	19.375.443,00	100.000,00	19.475.443,00			
		2027	16.796.603,00	0,00	16.796.603,00			

Comune di Levico Terme (TN)

Allegato delibera di variazione del bilancio  
**PROP. VARIAZIONE n. 27 del: 14-07-2025**  
 Riferimento alla proposta di delibera n. 0 del

UNITA' DI VOTO	DENOMINAZIONE	ANNO	COMPETENZA			CASSA		
			Previsioni aggiornate alla precedente delibera	VARIAZIONI	Previsioni aggiornate alla delibera in oggetto	Previsioni aggiornate alla precedente delibera	VARIAZIONI	Previsioni aggiornate alla delibera in oggetto

**SPESE**

<b>Missione 1</b>	<b>Servizi istituzionali, generali e di gestione</b>							
<b>Programma 1</b>	<b>Organi istituzionali</b>							
Titolo 1	Spese correnti	2025	312.483,58	-3.000,00	309.483,58	342.725,09	-3.000,00	339.725,09
		2026	269.000,00	0,00	269.000,00			
		2027	269.000,00	0,00	269.000,00			
<b>Totale Programma 1</b>		2025	312.483,58	-3.000,00	309.483,58	342.725,09	-3.000,00	339.725,09
		2026	269.000,00	0,00	269.000,00			
		2027	269.000,00	0,00	269.000,00			
<b>Programma 2</b>	<b>Segreteria generale</b>							
Titolo 1	Spese correnti	2025	854.121,65	21.800,00	875.921,65	867.890,44	21.800,00	889.690,44
		2026	823.714,00	0,00	823.714,00			
		2027	817.234,00	0,00	817.234,00			
<b>Totale Programma 2</b>		2025	854.121,65	21.800,00	875.921,65	867.890,44	21.800,00	889.690,44
		2026	823.714,00	0,00	823.714,00			
		2027	817.234,00	0,00	817.234,00			
<b>Programma 3</b>	<b>Gestione economica, finanziaria, programmazione, provveditorato</b>							
Titolo 1	Spese correnti	2025	430.857,67	3.000,00	433.857,67	434.247,35	3.000,00	437.247,35
		2026	401.548,00	0,00	401.548,00			
		2027	401.548,00	0,00	401.548,00			
<b>Totale Programma 3</b>		2025	430.857,67	3.000,00	433.857,67	434.247,35	3.000,00	437.247,35
		2026	401.548,00	0,00	401.548,00			
		2027	401.548,00	0,00	401.548,00			
<b>Programma 4</b>	<b>Gestione delle entrate tributarie e servizi fiscali</b>							
Titolo 1	Spese correnti	2025	146.902,66	950,00	147.852,66	197.814,40	950,00	198.764,40
		2026	147.487,00	0,00	147.487,00			
		2027	147.487,00	0,00	147.487,00			
<b>Totale Programma 4</b>		2025	146.902,66	950,00	147.852,66	197.814,40	950,00	198.764,40
		2026	147.487,00	0,00	147.487,00			
		2027	147.487,00	0,00	147.487,00			
<b>Programma 5</b>	<b>Gestione dei beni demaniali e patrimoniali</b>							
Titolo 1	Spese correnti	2025	503.289,71	-19.500,00	483.789,71	711.875,66	-19.500,00	692.375,66
		2026	500.764,00	0,00	500.764,00			
		2027	500.764,00	0,00	500.764,00			
Titolo 2	Spese in conto capitale	2025	891.339,30	0,00	891.339,30	704.735,20	0,00	704.735,20

Comune di Levico Terme (TN)

Allegato delibera di variazione del bilancio  
**PROP. VARIAZIONE n. 27 del: 14-07-2025**  
 Riferimento alla proposta di delibera n. 0 del

UNITA' DI VOTO	DENOMINAZIONE	ANNO	COMPETENZA			CASSA		
			Previsioni aggiornate alla precedente delibera	VARIAZIONI	Previsioni aggiornate alla delibera in oggetto	Previsioni aggiornate alla precedente delibera	VARIAZIONI	Previsioni aggiornate alla delibera in oggetto
		2026	427.000,00	100.000,00	527.000,00			
		2027	57.000,00	0,00	57.000,00			
	<b>Totale Programma 5</b>	2025	1.394.629,01	-19.500,00	1.375.129,01	1.416.610,86	-19.500,00	1.397.110,86
		2026	927.764,00	100.000,00	1.027.764,00			
		2027	557.764,00	0,00	557.764,00			
<b>Programma 6</b>	<b>Ufficio tecnico</b>							
Titolo 1	Spese correnti	2025	525.052,74	-2.000,00	523.052,74	547.333,22	-2.000,00	545.333,22
		2026	368.101,00	0,00	368.101,00			
		2027	368.101,00	0,00	368.101,00			
	<b>Totale Programma 6</b>	2025	540.052,74	-2.000,00	538.052,74	562.333,22	-2.000,00	560.333,22
		2026	368.101,00	0,00	368.101,00			
		2027	368.101,00	0,00	368.101,00			
<b>Programma 7</b>	<b>Elezioni e consultazioni popolari - Anagrafe e stato civile</b>							
Titolo 1	Spese correnti	2025	197.686,30	1.120,00	198.806,30	195.315,19	1.120,00	196.435,19
		2026	154.002,00	0,00	154.002,00			
		2027	154.002,00	0,00	154.002,00			
	<b>Totale Programma 7</b>	2025	197.686,30	1.120,00	198.806,30	195.315,19	1.120,00	196.435,19
		2026	154.002,00	0,00	154.002,00			
		2027	154.002,00	0,00	154.002,00			
<b>Programma 8</b>	<b>Statistica e sistemi informativi</b>							
Titolo 2	Spese in conto capitale	2025	100.430,31	9.181,00	109.611,31	100.430,31	2.500,00	102.930,31
		2026	10.000,00	0,00	10.000,00			
		2027	10.000,00	0,00	10.000,00			
	<b>Totale Programma 8</b>	2025	193.880,31	9.181,00	203.061,31	182.456,00	2.500,00	184.956,00
		2026	102.250,00	0,00	102.250,00			
		2027	102.250,00	0,00	102.250,00			
<b>Programma 11</b>	<b>Altri servizi generali</b>							
Titolo 1	Spese correnti	2025	421.451,69	12.350,00	433.801,69	444.975,96	12.350,00	457.325,96
		2026	302.976,00	0,00	302.976,00			
		2027	302.976,00	0,00	302.976,00			
	<b>Totale Programma 11</b>	2025	421.451,69	12.350,00	433.801,69	444.975,96	12.350,00	457.325,96
		2026	302.976,00	0,00	302.976,00			
		2027	302.976,00	0,00	302.976,00			
	<b>TOTALE MISSIONE 1</b>	2025	4.492.065,61	23.901,00	4.515.966,61	4.644.368,51	17.220,00	4.661.588,51
		2026	3.496.842,00	100.000,00	3.596.842,00			
		2027	3.120.362,00	0,00	3.120.362,00			
<b>Missione 3</b>	<b>Ordine pubblico e sicurezza</b>							
<b>Programma 1</b>	<b>Polizia locale e amministrativa</b>							

Comune di Levico Terme (TN)

Allegato delibera di variazione del bilancio  
**PROP. VARIAZIONE n. 27 del: 14-07-2025**  
 Riferimento alla proposta di delibera n. 0 del

UNITA' DI VOTO	DENOMINAZIONE	ANNO	COMPETENZA			CASSA		
			Previsioni aggiornate alla precedente delibera	VARIAZIONI	Previsioni aggiornate alla delibera in oggetto	Previsioni aggiornate alla precedente delibera	VARIAZIONI	Previsioni aggiornate alla delibera in oggetto
Titolo 1	Spese correnti	2025	624.959,00	-189.290,00	435.669,00	628.101,06	-93.296,43	534.804,63
		2026	824.459,00	0,00	824.459,00			
		2027	824.459,00	0,00	824.459,00			
<b>Totale Programma 1</b>		2025	719.959,00	-189.290,00	530.669,00	699.150,49	-93.296,43	605.854,06
		2026	824.459,00	0,00	824.459,00			
		2027	824.459,00	0,00	824.459,00			
<b>TOTALE MISSIONE 3</b>		2025	884.659,00	-189.290,00	695.369,00	768.240,50	-93.296,43	674.944,07
		2026	1.224.159,00	0,00	1.224.159,00			
		2027	854.159,00	0,00	854.159,00			
<b>Missione 4</b>	<b>Istruzione e diritto allo studio</b>							
<b>Programma 1</b>	<b>Istruzione prescolastica</b>							
Titolo 1	Spese correnti	2025	562.275,63	9.017,00	571.292,63	580.092,19	9.017,00	589.109,19
		2026	559.567,00	0,00	559.567,00			
		2027	559.567,00	0,00	559.567,00			
Titolo 2	Spese in conto capitale	2025	191.124,68	10.000,00	201.124,68	141.298,76	10.000,00	151.298,76
		2026	12.500,00	0,00	12.500,00			
		2027	12.500,00	0,00	12.500,00			
<b>Totale Programma 1</b>		2025	753.400,31	19.017,00	772.417,31	721.390,95	19.017,00	740.407,95
		2026	572.067,00	0,00	572.067,00			
		2027	572.067,00	0,00	572.067,00			
<b>Programma 2</b>	<b>Altri ordini di istruzione</b>							
Titolo 1	Spese correnti	2025	294.370,00	2.000,00	296.370,00	364.162,27	2.000,00	366.162,27
		2026	294.370,00	0,00	294.370,00			
		2027	294.370,00	0,00	294.370,00			
Titolo 2	Spese in conto capitale	2025	129.875,50	45.000,00	174.875,50	79.875,50	45.000,00	124.875,50
		2026	77.500,00	0,00	77.500,00			
		2027	77.500,00	0,00	77.500,00			
<b>Totale Programma 2</b>		2025	424.245,50	47.000,00	471.245,50	444.037,77	47.000,00	491.037,77
		2026	371.870,00	0,00	371.870,00			
		2027	371.870,00	0,00	371.870,00			
<b>TOTALE MISSIONE 4</b>		2025	1.177.645,81	66.017,00	1.243.662,81	1.165.428,72	66.017,00	1.231.445,72
		2026	943.937,00	0,00	943.937,00			
		2027	943.937,00	0,00	943.937,00			
<b>Missione 5</b>	<b>Tutela e valorizzazione dei beni e attività culturali</b>							
<b>Programma 1</b>	<b>Valorizzazione dei beni di interesse storico</b>							
Titolo 1	Spese correnti	2025	90.695,72	895,00	91.590,72	86.982,95	895,00	87.877,95
		2026	91.730,00	0,00	91.730,00			
		2027	91.730,00	0,00	91.730,00			
<b>Totale Programma 1</b>		2025	90.695,72	895,00	91.590,72	86.982,95	895,00	87.877,95

Comune di Levico Terme (TN)

Allegato delibera di variazione del bilancio  
**PROP. VARIAZIONE n. 27 del: 14-07-2025**  
 Riferimento alla proposta di delibera n. 0 del

UNITA' DI VOTO	DENOMINAZIONE	ANNO	COMPETENZA			CASSA		
			Previsioni aggiornate alla precedente delibera	VARIAZIONI	Previsioni aggiornate alla delibera in oggetto	Previsioni aggiornate alla precedente delibera	VARIAZIONI	Previsioni aggiornate alla delibera in oggetto
		2026	91.730,00	0,00	91.730,00			
		2027	91.730,00	0,00	91.730,00			
<b>Programma 2</b>	<b>Attività culturali e interventi diversi nel settore culturale</b>							
Titolo 1	Spese correnti	2025	229.491,00	50,00	229.541,00	260.524,39	50,00	260.574,39
		2026	218.291,00	0,00	218.291,00			
		2027	218.291,00	0,00	218.291,00			
	<b>Totale Programma 2</b>	2025	807.238,50	50,00	807.288,50	488.521,89	50,00	488.571,89
		2026	2.623.291,00	0,00	2.623.291,00			
		2027	2.495.373,00	0,00	2.495.373,00			
	<b>TOTALE MISSIONE 5</b>	2025	897.934,22	945,00	898.879,22	575.504,84	945,00	576.449,84
		2026	2.715.021,00	0,00	2.715.021,00			
		2027	2.587.103,00	0,00	2.587.103,00			
<b>Missione 6</b>	<b>Politiche giovanili, sport e tempo libero</b>							
<b>Programma 1</b>	<b>Sport e tempo libero</b>							
Titolo 2	Spese in conto capitale	2025	315.500,00	10.000,00	325.500,00	172.500,00	10.000,00	182.500,00
		2026	112.000,00	0,00	112.000,00			
		2027	12.000,00	0,00	12.000,00			
	<b>Totale Programma 1</b>	2025	754.050,00	10.000,00	764.050,00	675.804,51	10.000,00	685.804,51
		2026	572.600,00	0,00	572.600,00			
		2027	472.600,00	0,00	472.600,00			
	<b>TOTALE MISSIONE 6</b>	2025	841.450,00	10.000,00	851.450,00	763.204,51	10.000,00	773.204,51
		2026	640.000,00	0,00	640.000,00			
		2027	540.000,00	0,00	540.000,00			
<b>Missione 8</b>	<b>Assetto del territorio ed edilizia abitativa</b>							
<b>Programma 1</b>	<b>Urbanistica e assetto del territorio</b>							
Titolo 1	Spese correnti	2025	250.921,94	-13.000,00	237.921,94	291.398,68	-13.000,00	278.398,68
		2026	251.726,00	0,00	251.726,00			
		2027	251.726,00	0,00	251.726,00			
	<b>Totale Programma 1</b>	2025	295.921,94	-13.000,00	282.921,94	336.398,68	-13.000,00	323.398,68
		2026	256.726,00	0,00	256.726,00			
		2027	256.726,00	0,00	256.726,00			
	<b>TOTALE MISSIONE 8</b>	2025	295.921,94	-13.000,00	282.921,94	336.398,68	-13.000,00	323.398,68
		2026	256.726,00	0,00	256.726,00			
		2027	256.726,00	0,00	256.726,00			
<b>Missione 9</b>	<b>Sviluppo sostenibile e tutela del territorio e dell'ambiente</b>							
<b>Programma 2</b>	<b>Tutela, valorizzazione e recupero ambientale</b>							
Titolo 1	Spese correnti	2025	898.431,01	1.895,00	900.326,01	883.222,08	1.895,00	885.117,08

Comune di Levico Terme (TN)

Allegato delibera di variazione del bilancio  
**PROP. VARIAZIONE n. 27 del: 14-07-2025**  
 Riferimento alla proposta di delibera n. 0 del

UNITA' DI VOTO	DENOMINAZIONE	ANNO	COMPETENZA			CASSA		
			Previsioni aggiornate alla precedente delibera	VARIAZIONI	Previsioni aggiornate alla delibera in oggetto	Previsioni aggiornate alla precedente delibera	VARIAZIONI	Previsioni aggiornate alla delibera in oggetto
		2026	856.954,00	0,00	856.954,00			
		2027	855.468,00	0,00	855.468,00			
	<b>Totale Programma 2</b>	2025	1.771.754,01	1.895,00	1.773.649,01	1.280.283,57	1.895,00	1.282.178,57
		2026	1.255.954,00	0,00	1.255.954,00			
		2027	870.468,00	0,00	870.468,00			
<b>Programma 3</b>	<b>Rifiuti</b>							
Titolo 1	Spese correnti	2025	288.559,80	-6.150,00	282.409,80	304.001,56	-6.150,00	297.851,56
		2026	289.191,00	0,00	289.191,00			
		2027	289.191,00	0,00	289.191,00			
	<b>Totale Programma 3</b>	2025	288.559,80	-6.150,00	282.409,80	306.390,93	-6.150,00	300.240,93
		2026	289.191,00	0,00	289.191,00			
		2027	289.191,00	0,00	289.191,00			
<b>Programma 4</b>	<b>Servizio idrico integrato</b>							
Titolo 2	Spese in conto capitale	2025	774.133,69	10.000,00	784.133,69	614.206,42	5.000,00	619.206,42
		2026	5.000,00	0,00	5.000,00			
		2027	5.000,00	0,00	5.000,00			
	<b>Totale Programma 4</b>	2025	782.933,69	10.000,00	792.933,69	623.006,42	5.000,00	628.006,42
		2026	13.800,00	0,00	13.800,00			
		2027	13.800,00	0,00	13.800,00			
<b>Programma 5</b>	<b>Aree protette, parchi naturali, protezione naturalistica e forestazione</b>							
Titolo 1	Spese correnti	2025	331.349,66	1.185,00	332.534,66	369.529,73	1.185,00	370.714,73
		2026	298.230,00	0,00	298.230,00			
		2027	298.230,00	0,00	298.230,00			
	<b>Totale Programma 5</b>	2025	331.349,66	1.185,00	332.534,66	386.974,71	1.185,00	388.159,71
		2026	298.230,00	0,00	298.230,00			
		2027	298.230,00	0,00	298.230,00			
<b>Programma 8</b>	<b>Qualità dell'aria e riduzione dell'inquinamento</b>							
Titolo 2	Spese in conto capitale	2025	6.000,00	-5.100,00	900,00	6.000,00	-5.100,00	900,00
		2026	6.000,00	0,00	6.000,00			
		2027	6.000,00	0,00	6.000,00			
	<b>Totale Programma 8</b>	2025	6.000,00	-5.100,00	900,00	6.000,00	-5.100,00	900,00
		2026	6.000,00	0,00	6.000,00			
		2027	6.000,00	0,00	6.000,00			
	<b>TOTALE MISSIONE 9</b>	2025	3.711.097,16	1.830,00	3.712.927,16	3.137.265,63	-3.170,00	3.134.095,63
		2026	2.393.675,00	0,00	2.393.675,00			
		2027	2.008.189,00	0,00	2.008.189,00			
<b>Missione 10</b>	<b>Trasporti e diritto alla mobilità</b>							
<b>Programma 5</b>	<b>Viabilità e infrastrutture stradali</b>							

Comune di Levico Terme (TN)

Allegato delibera di variazione del bilancio  
**PROP. VARIAZIONE n. 27 del: 14-07-2025**  
 Riferimento alla proposta di delibera n. 0 del

UNITA' DI VOTO	DENOMINAZIONE	ANNO	COMPETENZA			CASSA		
			Previsioni aggiornate alla precedente delibera	VARIAZIONI	Previsioni aggiornate alla delibera in oggetto	Previsioni aggiornate alla precedente delibera	VARIAZIONI	Previsioni aggiornate alla delibera in oggetto
Titolo 1	Spese correnti	2025	610.411,40	2.180,00	612.591,40	698.689,62	2.180,00	700.869,62
		2026	608.682,00	0,00	608.682,00			
		2027	608.682,00	0,00	608.682,00			
Titolo 2	Spese in conto capitale	2025	3.513.195,88	5.000,00	3.518.195,88	2.261.385,85	25.000,00	2.286.385,85
		2026	1.108.956,00	0,00	1.108.956,00			
		2027	340.000,00	0,00	340.000,00			
<b>Totale Programma 5</b>		2025	4.123.607,28	7.180,00	4.130.787,28	2.960.075,47	27.180,00	2.987.255,47
		2026	1.717.638,00	0,00	1.717.638,00			
		2027	948.682,00	0,00	948.682,00			
<b>TOTALE MISSIONE 10</b>		2025	4.123.607,28	7.180,00	4.130.787,28	2.960.075,47	27.180,00	2.987.255,47
		2026	1.717.638,00	0,00	1.717.638,00			
		2027	948.682,00	0,00	948.682,00			
<b>Missione 12</b>	<b>Diritti sociali, politiche sociali e famiglia</b>							
<b>Programma 1</b>	<b>Interventi per l'infanzia e i minori e per asili nido</b>							
Titolo 1	Spese correnti	2025	1.314.109,51	-12.740,00	1.301.369,51	1.347.736,72	-12.742,35	1.334.994,37
		2026	1.334.676,00	0,00	1.334.676,00			
		2027	1.334.676,00	0,00	1.334.676,00			
<b>Totale Programma 1</b>		2025	1.332.209,51	-12.740,00	1.319.469,51	1.370.680,12	-12.742,35	1.357.937,77
		2026	1.339.676,00	0,00	1.339.676,00			
		2027	1.339.676,00	0,00	1.339.676,00			
<b>Programma 9</b>	<b>Servizio necroscopico e cimiteriale</b>							
Titolo 1	Spese correnti	2025	143.679,40	730,00	144.409,40	161.461,29	730,00	162.191,29
		2026	144.146,00	0,00	144.146,00			
		2027	144.146,00	0,00	144.146,00			
<b>Totale Programma 9</b>		2025	223.679,40	730,00	224.409,40	161.461,29	730,00	162.191,29
		2026	444.146,00	0,00	444.146,00			
		2027	144.146,00	0,00	144.146,00			
<b>TOTALE MISSIONE 12</b>		2025	1.882.604,46	-12.010,00	1.870.594,46	1.987.632,09	-12.012,35	1.975.619,74
		2026	2.011.922,00	0,00	2.011.922,00			
		2027	1.711.922,00	0,00	1.711.922,00			
<b>Missione 20</b>	<b>Fondi e accantonamenti</b>							
<b>Programma 1</b>	<b>Fondo di riserva</b>							
Titolo 1	Spese correnti	2025	248.347,00	-90.000,00	158.347,00	62.240,00	0,00	62.240,00
		2026	346.297,00	0,00	346.297,00			
		2027	346.297,00	0,00	346.297,00			
<b>Totale Programma 1</b>		2025	248.347,00	-90.000,00	158.347,00	62.240,00	0,00	62.240,00
		2026	346.297,00	0,00	346.297,00			
		2027	346.297,00	0,00	346.297,00			

Comune di Levico Terme (TN)

Allegato delibera di variazione del bilancio  
**PROP. VARIAZIONE n. 27 del: 14-07-2025**  
 Riferimento alla proposta di delibera n. 0 del

UNITA' DI VOTO	DENOMINAZIONE	ANNO	COMPETENZA			CASSA		
			Previsioni aggiornate alla precedente delibera	VARIAZIONI	Previsioni aggiornate alla delibera in oggetto	Previsioni aggiornate alla precedente delibera	VARIAZIONI	Previsioni aggiornate alla delibera in oggetto
<b>TOTALE MISSIONE 20</b>		2025	261.562,54	-90.000,00	171.562,54	62.240,00	0,00	62.240,00
		2026	361.167,00	0,00	361.167,00			
		2027	361.167,00	0,00	361.167,00			
<b>Missione</b>	<b>99</b>	<b>Servizi per conto terzi</b>						
<b>Programma</b>	<b>1</b>	<b>Servizi per conto terzi e Partite di giro</b>						
Titolo	7	Uscite per conto terzi e partite di giro						
		2025	1.944.800,00	3.200,00	1.948.000,00	2.104.622,83	3.200,00	2.107.822,83
		2026	1.944.800,00	0,00	1.944.800,00			
		2027	1.944.800,00	0,00	1.944.800,00			
<b>Totale Programma 1</b>		2025	1.944.800,00	3.200,00	1.948.000,00	2.104.622,83	3.200,00	2.107.822,83
		2026	1.944.800,00	0,00	1.944.800,00			
		2027	1.944.800,00	0,00	1.944.800,00			
<b>TOTALE MISSIONE 99</b>		2025	1.944.800,00	3.200,00	1.948.000,00	2.104.622,83	3.200,00	2.107.822,83
		2026	1.944.800,00	0,00	1.944.800,00			
		2027	1.944.800,00	0,00	1.944.800,00			
<b>TOTALE GENERALE DELLE USCITE</b>		2025	23.204.058,91	-191.227,00	23.012.831,91	20.936.982,31	3.083,22	20.940.065,53
		2026	19.375.443,00	100.000,00	19.475.443,00			
		2027	16.796.603,00	0,00	16.796.603,00			

**BILANCIO DI PREVISIONE  
EQUILIBRI DI BILANCIO  
(solo per gli Enti locali) \*  
2025 - 2026 - 2027  
Singola variazione**

EQUILIBRI ECONOMICO-FINANZIARIO			COMPETENZA ANNO 2025	COMPETENZA ANNO 2026	COMPETENZA ANNO 2027
Fondo di cassa all'inizio dell'esercizio		2.233.706,23			
A) Fondo pluriennale vincolato per spese correnti	(+)		0,00	0,00	0,00
Q1) Fondo pluriennale vincolato per spese titolo 2.04 Altri trasferimenti in conto capitale iscritto in entrata	(+)		0,00	0,00	0,00
AA) Recupero disavanzo di amministrazione esercizio precedente	(-)		0,00	0,00	0,00
B) Entrate titoli 1.00 - 2.00 - 3.00 <i>di cui per estinzione anticipata di prestiti</i>	(+)		-300.493,00 0,00	0,00 0,00	0,00 0,00
C) Entrate Titolo 4.02.06 - Contributi agli investimenti direttamente destinati al rimborso dei prestiti da amministrazioni pubbliche	(+)		0,00	0,00	0,00
D) Spese Titolo 1.00 - Spese correnti <i>di cui</i> <i>- fondo pluriennale vincolato</i> <i>- fondo crediti di dubbia esigibilità</i>	(-)		-278.508,00 0,00 -90.000,00	0,00 0,00 0,00	0,00 0,00 0,00
E) Spese Titolo 2.04 - Trasferimenti in conto capitale <i>di cui fondo pluriennale vincolato</i>	(-)		0,00 0,00	0,00 0,00	0,00 0,00
F) Spese Titolo 4.00 - Quote di capitale amm.to mutui e prestiti obbligazionari <i>- di cui per estinzione anticipata di prestiti</i> <i>- di cui Fondo anticipazioni di liquidità</i>	(-)		0,00 0,00 0,00	0,00 0,00 0,00	0,00 0,00 0,00
<b>G) Somma finale (G=A+Q1-AA+B+C-D-E-F)</b>			<b>-21.985,00</b>	<b>0,00</b>	<b>0,00</b>
<b>ALTRE POSTE DIFFERENZIALI, PER ECCEZIONI PREVISTE DA NORME DI LEGGE, CHE HANNO EFFETTO SULL'EQUILIBRIO EX ARTICOLO 162, COMMA 6, DEL TESTO UNICO DELLE LEGGI SULL'ORDINAMENTO DEGLI ENTI LOCALI</b>					
H) Utilizzo avanzo di amministrazione per spese correnti <i>di cui per estinzione anticipata di prestiti</i>	(+)		1.985,00 0,00	0,00	0,00
I) Entrate di parte capitale destinate a spese correnti in base a specifiche disposizioni di legge <i>di cui per estinzione anticipata di prestiti</i>	(+)		0,00 0,00	0,00 0,00	0,00 0,00
L) Entrate di parte corrente destinate a spese di investimento in base a specifiche disposizioni di legge e principi contabili	(-)		-20.000,00	0,00	0,00
M) Entrate da accensione di prestiti destinate a estinzione anticipata dei prestiti	(+)		0,00	0,00	0,00
<b>EQUILIBRIO DI PARTE CORRENTE (**)</b>					
<b>O=G+H+I-L+M</b>			<b>0,00</b>	<b>0,00</b>	<b>0,00</b>

**BILANCIO DI PREVISIONE  
EQUILIBRI DI BILANCIO  
(solo per gli Enti locali) \*  
2025 - 2026 - 2027  
Singola variazione**

EQUILIBRI ECONOMICO-FINANZIARIO		COMPETENZA ANNO 2025	COMPETENZA ANNO 2026	COMPETENZA ANNO 2027
P) Utilizzo avanzo di amministrazione per spese di investimento	(+)	65.782,00		
Q) Fondo pluriennale vincolato per spese in conto capitale	(+)	0,00	0,00	0,00
Q1) Fondo pluriennale vincolato per spese titolo 2.04 Altri trasferimenti in conto capitale iscritto in entrata	(-)	0,00	0,00	0,00
J2) Fondo pluriennale vincolato per spese titolo 3.01 Acquisizioni di attività finanziarie iscritto in entrata	(+)	0,00	0,00	0,00
R) Entrate Titoli 4.00 - 5.00 - 6.00	(+)	38.299,00	100.000,00	0,00
C) Entrate Titolo 4.02.06 - Contributi agli investimenti direttamente destinati al rimborso dei prestiti da amministrazioni pubbliche	(-)	0,00	0,00	0,00
I) Entrate di parte capitale destinate a spese correnti in base a specifiche disposizioni di legge	(-)	0,00	0,00	0,00
S1) Entrate Titolo 5.02 per Riscossioni crediti di breve termine	(-)	0,00	0,00	0,00
S2) Entrate Titolo 5.03 per Riscossioni crediti di medio-lungo termine	(-)	0,00	0,00	0,00
T) Entrate Titolo 5.04 relative a Altre entrate per riduzioni di attività finanziaria	(-)	0,00	0,00	0,00
L) Entrate di parte corrente destinate a spese di investimento in base a specifiche disposizioni di legge e principi contabili	(+)	-20.000,00	0,00	0,00
M) Entrate da accensione di prestiti destinate a estinzione anticipata dei prestiti	(-)	0,00	0,00	0,00
U) Spese Titolo 2.00 - Spese in conto capitale <i>di cui fondo pluriennale vincolato di spesa</i>	(-)	84.081,00 0,00	100.000,00 0,00	0,00 0,00
V) Spese Titolo 3.01 per Acquisizioni di attività finanziarie <i>di cui fondo pluriennale vincolato di spesa</i>	(-)	0,00 0,00	0,00 0,00	0,00 0,00
E) Spese Titolo 2.04 - Trasferimenti in conto capitale <i>di cui fondo pluriennale vincolato di spesa</i>	(+)	0,00 0,00	0,00 0,00	0,00 0,00
<b>EQUILIBRIO DI PARTE CAPITALE</b>				
<b>Z=P+Q-Q1+J2+R-C-I-S1-S2-T+L-M-U-V+E</b>		<b>0,00</b>	<b>0,00</b>	<b>0,00</b>

**BILANCIO DI PREVISIONE  
EQUILIBRI DI BILANCIO  
(solo per gli Enti locali) \*  
2025 - 2026 - 2027  
Singola variazione**

EQUILIBRI ECONOMICO-FINANZIARIO			COMPETENZA ANNO 2025	COMPETENZA ANNO 2026	COMPETENZA ANNO 2027
J) Utilizzo risultato di amministrazione per l'incremento di attività finanziarie	(+)		0,00		
J1) Fondo pluriennale vincolato per incremento di attività finanziarie iscritto in entrata	(+)		0,00	0,00	0,00
J2) Fondo pluriennale vincolato per spese Titolo 3.01 Acquisizioni di attività finanziarie iscritto in entrata	(-)		0,00	0,00	0,00
S1) Entrate Titolo 5.02 per Riscossioni crediti di breve termine	(+)		0,00	0,00	0,00
S2) Entrate Titolo 5.03 per Riscossioni crediti di medio-lungo termine	(+)		0,00	0,00	0,00
T) Entrate Titolo 5.04 relative a Altre entrate per riduzioni di attività finanziaria	(+)		0,00	0,00	0,00
X1) Spese Titolo 3.02 per Concessioni crediti di breve termine di cui fondo pluriennale vincolato	(-)		0,00 0,00	0,00 0,00	0,00 0,00
X2) Spese Titolo 3.03 per Concessioni crediti di medio-ungo termine di cui fondo pluriennale vincolato	(-)		0,00 0,00	0,00 0,00	0,00 0,00
Y) Spese Titolo 3.04 per Altre spese per acquisizioni di attività finanziarie di cui fondo pluriennale vincolato	(-)		0,00 0,00	0,00 0,00	0,00 0,00
<b>EQUILIBRIO FINALE</b>					
<b>W=O+J+J1-J2+Z+S1+S2+T-X1-X2-Y</b>			<b>0,00</b>	<b>0,00</b>	<b>0,00</b>

C) Si tratta delle entrate in conto capitale relative ai soli contributi agli investimenti destinati al rimborso prestiti corrispondenti alla voce del piano dei conti finanziario con codifica E.4.02.06.00.000.

E) Si tratta delle spese del titolo 2 per trasferimenti in conto capitale corrispondenti alla voce del piano dei conti finanziario con codifica U.2.04.00.00.000.

S1) Si tratta delle entrate del titolo 5 limitatamente alle riscossione crediti di breve termine corrispondenti alla voce del piano dei conti finanziario con codifica E.5.02.00.00.000.

S2) Si tratta delle entrate del titolo 5 limitatamente alle riscossione crediti di medio-lungo termine corrispondenti alla voce del piano dei conti finanziario con codifica E.5.03.00.00.000.

T) Si tratta delle entrate del titolo 5 limitatamente alle altre entrate per riduzione di attività finanziarie corrispondenti alla voce del piano dei conti finanziario con codifica E.5.04.00.00.000.

X1) Si tratta delle spese del titolo 3 limitatamente alle concessione crediti di breve termine corrispondenti alla voce del piano dei conti finanziario con codifica U.3.02.00.00.000.

X2) Si tratta delle spese del titolo 3 limitatamente alle concessione crediti di medio-lungo termine corrispondenti alla voce del piano dei conti finanziario con codifica U.3.03.00.00.000.

Y) Si tratta delle spese del titolo 3 limitatamente alle altre spese per acquisizioni di attività finanziarie corrispondenti alla voce del piano dei conti finanziario con codifica U.3.04.00.00.000.

(\*) Indicare gli anni di riferimento N, N+1 e N+2.

(\*\*) La somma algebrica finale non può essere inferiore a zero per il rispetto della disposizione di cui all'articolo 162 del testo unico delle leggi sull'ordinamento degli enti locali.

**BILANCIO DI PREVISIONE  
EQUILIBRI DI BILANCIO  
(solo per gli Enti locali) \*  
2025 - 2026 - 2027  
Singola variazione**

EQUILIBRI ECONOMICO-FINANZIARIO			COMPETENZA ANNO 2025	COMPETENZA ANNO 2026	COMPETENZA ANNO 2027
Fondo di cassa all'inizio dell'esercizio		2.233.706,23			
A) Fondo pluriennale vincolato per spese correnti	(+)		0,00	0,00	0,00
Q1) Fondo pluriennale vincolato per spese titolo 2.04 Altri trasferimenti in conto capitale iscritto in entrata	(+)		0,00	0,00	0,00
AA) Recupero disavanzo di amministrazione esercizio precedente	(-)		0,00	0,00	0,00
B) Entrate titoli 1.00 - 2.00 - 3.00 <i>di cui per estinzione anticipata di prestiti</i>	(+)		-300.493,00 0,00	0,00 0,00	0,00 0,00
C) Entrate Titolo 4.02.06 - Contributi agli investimenti direttamente destinati al rimborso dei prestiti da amministrazioni pubbliche	(+)		0,00	0,00	0,00
D) Spese Titolo 1.00 - Spese correnti <i>di cui</i> <i>- fondo pluriennale vincolato</i> <i>- fondo crediti di dubbia esigibilità</i>	(-)		-278.508,00 0,00 -90.000,00	0,00 0,00 0,00	0,00 0,00 0,00
E) Spese Titolo 2.04 - Trasferimenti in conto capitale <i>di cui fondo pluriennale vincolato</i>	(-)		0,00 0,00	0,00 0,00	0,00 0,00
F) Spese Titolo 4.00 - Quote di capitale amm.to mutui e prestiti obbligazionari <i>- di cui per estinzione anticipata di prestiti</i> <i>- di cui Fondo anticipazioni di liquidità</i>	(-)		0,00 0,00 0,00	0,00 0,00 0,00	0,00 0,00 0,00
<b>G) Somma finale (G=A+Q1-AA+B+C-D-E-F)</b>			<b>-21.985,00</b>	<b>0,00</b>	<b>0,00</b>
<b>ALTRE POSTE DIFFERENZIALI, PER ECCEZIONI PREVISTE DA NORME DI LEGGE, CHE HANNO EFFETTO SULL'EQUILIBRIO EX ARTICOLO 162, COMMA 6, DEL TESTO UNICO DELLE LEGGI SULL'ORDINAMENTO DEGLI ENTI LOCALI</b>					
H) Utilizzo avanzo di amministrazione per spese correnti <i>di cui per estinzione anticipata di prestiti</i>	(+)		1.985,00 0,00	0,00	0,00
I) Entrate di parte capitale destinate a spese correnti in base a specifiche disposizioni di legge <i>di cui per estinzione anticipata di prestiti</i>	(+)		0,00 0,00	0,00 0,00	0,00 0,00
L) Entrate di parte corrente destinate a spese di investimento in base a specifiche disposizioni di legge e principi contabili	(-)		-20.000,00	0,00	0,00
M) Entrate da accensione di prestiti destinate a estinzione anticipata dei prestiti	(+)		0,00	0,00	0,00
<b>EQUILIBRIO DI PARTE CORRENTE (**)</b>					
<b>O=G+H+I-L+M</b>			<b>0,00</b>	<b>0,00</b>	<b>0,00</b>

**BILANCIO DI PREVISIONE  
EQUILIBRI DI BILANCIO  
(solo per gli Enti locali) \*  
2025 - 2026 - 2027  
Singola variazione**

EQUILIBRI ECONOMICO-FINANZIARIO		COMPETENZA ANNO 2025	COMPETENZA ANNO 2026	COMPETENZA ANNO 2027
P) Utilizzo avanzo di amministrazione per spese di investimento	(+)	65.782,00		
Q) Fondo pluriennale vincolato per spese in conto capitale	(+)	0,00	0,00	0,00
Q1) Fondo pluriennale vincolato per spese titolo 2.04 Altri trasferimenti in conto capitale iscritto in entrata	(-)	0,00	0,00	0,00
J2) Fondo pluriennale vincolato per spese titolo 3.01 Acquisizioni di attività finanziarie iscritto in entrata	(+)	0,00	0,00	0,00
R) Entrate Titoli 4.00 - 5.00 - 6.00	(+)	38.299,00	100.000,00	0,00
C) Entrate Titolo 4.02.06 - Contributi agli investimenti direttamente destinati al rimborso dei prestiti da amministrazioni pubbliche	(-)	0,00	0,00	0,00
I) Entrate di parte capitale destinate a spese correnti in base a specifiche disposizioni di legge	(-)	0,00	0,00	0,00
S1) Entrate Titolo 5.02 per Riscossioni crediti di breve termine	(-)	0,00	0,00	0,00
S2) Entrate Titolo 5.03 per Riscossioni crediti di medio-lungo termine	(-)	0,00	0,00	0,00
T) Entrate Titolo 5.04 relative a Altre entrate per riduzioni di attività finanziaria	(-)	0,00	0,00	0,00
L) Entrate di parte corrente destinate a spese di investimento in base a specifiche disposizioni di legge e principi contabili	(+)	-20.000,00	0,00	0,00
M) Entrate da accensione di prestiti destinate a estinzione anticipata dei prestiti	(-)	0,00	0,00	0,00
U) Spese Titolo 2.00 - Spese in conto capitale <i>di cui fondo pluriennale vincolato di spesa</i>	(-)	84.081,00 0,00	100.000,00 0,00	0,00 0,00
V) Spese Titolo 3.01 per Acquisizioni di attività finanziarie <i>di cui fondo pluriennale vincolato di spesa</i>	(-)	0,00 0,00	0,00 0,00	0,00 0,00
E) Spese Titolo 2.04 - Trasferimenti in conto capitale <i>di cui fondo pluriennale vincolato di spesa</i>	(+)	0,00 0,00	0,00 0,00	0,00 0,00
<b>EQUILIBRIO DI PARTE CAPITALE</b>				
<b>Z=P+Q-Q1+J2+R-C-I-S1-S2-T+L-M-U-V+E</b>		<b>0,00</b>	<b>0,00</b>	<b>0,00</b>

**BILANCIO DI PREVISIONE  
EQUILIBRI DI BILANCIO  
(solo per gli Enti locali) \*  
2025 - 2026 - 2027  
Singola variazione**

EQUILIBRI ECONOMICO-FINANZIARIO			COMPETENZA ANNO 2025	COMPETENZA ANNO 2026	COMPETENZA ANNO 2027
J) Utilizzo risultato di amministrazione per l'incremento di attività finanziarie	(+)		0,00		
J1) Fondo pluriennale vincolato per incremento di attività finanziarie iscritto in entrata	(+)		0,00	0,00	0,00
J2) Fondo pluriennale vincolato per spese Titolo 3.01 Acquisizioni di attività finanziarie iscritto in entrata	(-)		0,00	0,00	0,00
S1) Entrate Titolo 5.02 per Riscossioni crediti di breve termine	(+)		0,00	0,00	0,00
S2) Entrate Titolo 5.03 per Riscossioni crediti di medio-lungo termine	(+)		0,00	0,00	0,00
T) Entrate Titolo 5.04 relative a Altre entrate per riduzioni di attività finanziaria	(+)		0,00	0,00	0,00
X1) Spese Titolo 3.02 per Concessioni crediti di breve termine di cui fondo pluriennale vincolato	(-)		0,00 0,00	0,00 0,00	0,00 0,00
X2) Spese Titolo 3.03 per Concessioni crediti di medio-ungo termine di cui fondo pluriennale vincolato	(-)		0,00 0,00	0,00 0,00	0,00 0,00
Y) Spese Titolo 3.04 per Altre spese per acquisizioni di attività finanziarie di cui fondo pluriennale vincolato	(-)		0,00 0,00	0,00 0,00	0,00 0,00
<b>EQUILIBRIO FINALE</b>					
<b>W=O+J+J1-J2+Z+S1+S2+T-X1-X2-Y</b>			<b>0,00</b>	<b>0,00</b>	<b>0,00</b>

C) Si tratta delle entrate in conto capitale relative ai soli contributi agli investimenti destinati al rimborso prestiti corrispondenti alla voce del piano dei conti finanziario con codifica E.4.02.06.00.000.

E) Si tratta delle spese del titolo 2 per trasferimenti in conto capitale corrispondenti alla voce del piano dei conti finanziario con codifica U.2.04.00.00.000.

S1) Si tratta delle entrate del titolo 5 limitatamente alle riscossione crediti di breve termine corrispondenti alla voce del piano dei conti finanziario con codifica E.5.02.00.00.000.

S2) Si tratta delle entrate del titolo 5 limitatamente alle riscossione crediti di medio-lungo termine corrispondenti alla voce del piano dei conti finanziario con codifica E.5.03.00.00.000.

T) Si tratta delle entrate del titolo 5 limitatamente alle altre entrate per riduzione di attività finanziarie corrispondenti alla voce del piano dei conti finanziario con codifica E.5.04.00.00.000.

X1) Si tratta delle spese del titolo 3 limitatamente alle concessione crediti di breve termine corrispondenti alla voce del piano dei conti finanziario con codifica U.3.02.00.00.000.

X2) Si tratta delle spese del titolo 3 limitatamente alle concessione crediti di medio-lungo termine corrispondenti alla voce del piano dei conti finanziario con codifica U.3.03.00.00.000.

Y) Si tratta delle spese del titolo 3 limitatamente alle altre spese per acquisizioni di attività finanziarie corrispondenti alla voce del piano dei conti finanziario con codifica U.3.04.00.00.000.

(\*) Indicare gli anni di riferimento N, N+1 e N+2.

(\*\*) La somma algebrica finale non può essere inferiore a zero per il rispetto della disposizione di cui all'articolo 162 del testo unico delle leggi sull'ordinamento degli enti locali.

## Piano delle alienazioni e valorizzazioni patrimoniali

La gestione del patrimonio immobiliare comunale è strettamente legata alle politiche istituzionali, sociali e di governo del territorio che il Comune intende perseguire ed è principalmente orientata alla valorizzazione dei beni demaniali e patrimoniali del comune.

Nel rispetto dei principi di salvaguardia dell'interesse pubblico e mediante l'utilizzo di strumenti competitivi, la valorizzazione riguarda il riordino e la gestione del patrimonio immobiliare nonché l'individuazione dei beni, da dismettere, da alienare o da sottoporre ad altre e diverse forme di valorizzazione (*concessione o locazione di lungo periodo, concessione di lavori pubblici, ecc.*).

L'attività è articolata con riferimento a due livelli strategici:

- la valorizzazione del patrimonio anche attraverso la dismissione e l'alienazione dei beni, preordinata alla formazione d'entrata nel Bilancio del Comune, e alla messa a reddito dei cespiti;
- la razionalizzazione e l'ottimizzazione gestionale sia dei beni strumentali all'esercizio delle proprie funzioni sia di quelli locati, concessi o goduti da terzi.

Di seguito viene riportato un primo elenco di pp.ff. per le quali sussistono i presupposti per una *cessione*, previa istruttoria del competente Servizio Tecnico Comunale:

- alienazione di quota parte (neo formata p.f. 7696/n1 di 65 metri quadrati) della p.f. 7696/1;
- cessione dell'area di circa 30 mq della p.f. 5269/11 del C.C. di Levico (nuova cabina elettrica di trasformazione mt/bt a Campiello)
- cessione di parte della p.f. 8156 C.C. Levico (circa 16,50 mq)
- alienazione della p.f. 7953/2 (relitto stradale nella frazione di Barco)
- concessione del diritto di servitù per la posa e mantenimento di sottoservizi sulle p.f. 7073/1 e p.f. 7075/1 C.C. Levico.
- **Cessione dei relitti stradali di via per Vezzena, nell'ambito della regolarizzazione della strada e dell'ampliamento della sede stradale per la realizzazione del marciapiede, nel tratto compreso tra la SP 113dir e via delle Valli;**
- **cessione delle cabine elettriche di trasformazione al gestore della rete SET Distribuzione, nell'ambito della regolarizzazione patrimoniale prevista nella cessione del ramo aziendale. Le cabine in oggetto sono le seguenti:**

1. "FONTANONI" - p.f. 3550/9 C.C. Levico;
  2. "SALINA" – p.f. 6353 C.C. Levico;
  3. "PACE" – p.ed. 3454 sub 2 C.C. Levico;
  4. "STECE'" – p.ed. 3523 C.C. Levico;
  5. "PIZZO" – p.ed. 3809 sub 3 C.C. Levico;
  6. "BORBA" – p.ed. 3665 C.C. Levico;
  7. "GOIO" – p.ed. 3486 C.C. Levico;
  8. "AREA EX BEBER" – p.f. 77 C.C. Levico;
- Cessione di parte della pf 1011/4 (circa 7 mq)

Si prevede inoltre l'*acquisizione* di beni o *costituzione di servitù*, fatta salva la dovuta istruttoria del competente Servizio Tecnico Comunale:

- acquisizione della p.f. 7323/2 di proprietà della società Panarotta S.r.l.;
- acquisizione servitù di passo a carico della p.f. 1064/16 e favore di p.ed. di proprietà comunale;
- costituzione di servitù di passo su parte della p.ed. 3911 C.C. Levico (C.R.I.);
- regolarizzazione proprietà dell'area serbatoio "Quisisana" - parte della p.f. 6227/5 C.C. Levico;
- permuta immobiliare per nuova cabina elettrica di trasformazione MT/BT denominata "Vecia Fontana" su parte della p.m. 1 p.ed. 522/1 C.C. Levico e p.f. 7675/1 (Piazza Venezia).
- permuta immobiliare per nuova cabina elettrica di trasformazione MT/BT denominata "Santa Zita" in Vezzena su parte della p.f. 3534 e p.ed. 3377 C.C. Levico.
- acquisizione della p.f. 1105/5 C.C. Levico, fraz. Campiello (neoformata p.f. 8476 di complessivi mq 134): la particella fondiaria risulta funzionale al collegamento delle p.f. 8075/1 con la p.f. 8074 in C.C. Levico, entrambe di proprietà comunale (Via delle Scuole);
- acquisizione della p.f. 8379/1 di proprietà della P.A.T.;
- acquisizione di parte della p.f. 8214/2 (SP 228 ) in PT 7493 C.C. Levico (Viale V. Emanuele) di proprietà di: Provincia Autonoma di Trento - Beni Demaniali – Ramo Strade;
- acquisizione di parte della p.f. 8379/1 (SP 228 ) in PT 5454 C.C. Levico (Via Casotte) di proprietà di: Provincia Autonoma di Trento - Beni Demaniali – Ramo

Strade;

- acquisizione di parte della p.f. 8379/1 (SP 228 ) in PT 5454 C.C. Levico (incrocio Via per Barco) di proprietà di: Provincia Autonoma di Trento - Beni Demaniali – Ramo Strade;
- acquisizione di parte della p.f. 8379/1 (SP 228 ) in PT 5454 C.C. Levico (incrocio Via Giannettini) di proprietà di: Provincia Autonoma di Trento - Beni Demaniali – Ramo Strade;
- acquisizione di parte della p.f. 7737/1 (SP 228 ) in PT 7493 C.C. Levico (Via Giannettini) di proprietà di: Provincia Autonoma di Trento - Beni Demaniali – Ramo Strade;
- acquisizione di parte della p.f. 7737/1 (SP 228 ) in PT 7493 C.C. Levico (sfridi area Cimitero) di proprietà di: Provincia Autonoma di Trento - Beni Demaniali – Ramo Strade;
- acquisizione dell'intera p.f. 7372/2 in PT 4529 C.C. Levico (Via est per Borgo) di proprietà di: Demanio pubblico dello Stato – Ramo Strade acquisizione di
- acquisizione di parte (incrocio) della p.f. 7737/1 in PT 7493 C.C. Levico (Via est per Borgo) di proprietà di: Provincia Autonoma di Trento - Beni Demaniali – Ramo Strade;
- acquisizione di parte della p.f. 7732/2 (S.P. 133 dir) in PT 5414 C.C. Levico (Via a Prà) di proprietà di: Provincia Autonoma di Trento - Beni Demaniali – Ramo Strade;
- acquisizione di intera p.f. 7805 in PT 4529 C.C. Levico (Bretella collegamento S. Giuliana) di proprietà di: Demanio pubblico dello Stato – Ramo Strade;
- acquisizione di intera p.f. 8403 in PT 4529 C.C. Levico (Bretella collegamento S. Giuliana) di proprietà di: Demanio pubblico dello Stato – Ramo Strade;
- acquisizione di intera p.f. 2348 in PT 4529 C.C. Levico (Bretella collegamento S. Giuliana) di proprietà di: Demanio pubblico dello Stato – Ramo Strade;
- acquisizione della p.f. 3342 per realizzazione di intervento di miglioramento della rete viaria in loc. Quaere.
- **Acquisizione dei relitti stradali di via per Vezzena, nell'ambito della regolarizzazione della strada e dell'ampliamento della sede stradale per la realizzazione del marciapiede, nel tratto compreso tra la SP 113dir e via delle Valli;**
- **Acquisizione da SET della cabina "Ex Guiza" - p.ed. 2628 sub 1 C.C. Levico;**